جمهوری اسلامی

چهارشنبه ۸ بهمن ۱۳۹۹ - ۱۳ جمادی‌الثانی ۱۴۴۲ - ۲۷ ژانویه ۲۰۲۱ - شماره ۱۱۹۰۸ - سال چهل و دوم - ۱۲ صفحه - ۱۰۰۰ تومان

ساعات شرعی : اذان ظهر ۱۲/۱۷ ـ اذان مغرب ۱۷/۴۶ ـ اذان صبح ۵/۴۱ ـ طلوع آفتاب ۷/۰۸

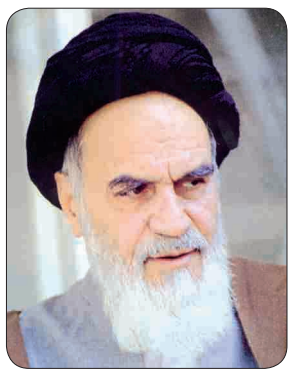

همان‌طور که پیروزی انقلاب مرهون شماهاست، حفظ حیثیت انقلاب هم بسته به شماهاست. انقلاب، یکدفعه یک انقلاب ملی است، نه اسلامی، یک انقلاب حزبی است، نه اسلامی، آن یک وضعی دارد؛ یکوقت مثل انقلاب ایران که انقلاب اسلامی است، و همه دیدیم و دیدید که جز فریاد الله‌اکبر و اینکه ما جمهوری اسلامی می‌خواهیم، هیچ صدای دیگری نبود. تمام ملت در سرتاسر کشور فریاد می‌زدند که «جمهوری اسلامی»، «نه شرقی، نه غربی، جمهوری اسلامی». این یک مسئلهٔ اسلامی است، و ملت ما عاشق اسلام بود که در همهٔ اطراف با دست تهی سینه‌های خودشان را سپر کردند، جوانهای خودشان را بردند در میدان، زنها و مردها رفتند و مبارزه کردند و پیروز شدند؛ این قدرت اسلام بود، و الّا نه حزبی می‌توانست این کار را بکند و نه ملیتی می‌توانست این کار را بکند.

حضرت امام خمینی قدس سره الشریف
صحیفه امام، ج ۱۲، صص ۳۰۷ تا ۳۱۲

حقوق بازنشستگان لشگری و کشوری ۲۵ درصد افزایش می‌یابد

مدیرعامل تامین اجتماعی:

در حال رایزنی برای تأمین منابع افزایش مجدد حقوق بازنشستگان هستیم

صفحه۲

رئیس جمهور در جلسه ستاد هماهنگی اقتصادی کشور:

دولت تغییر شاکله بودجه را نمی‌پذیرد

- هدف‌گذاری لایحه بودجه سال ۱۴۰۰، تقویت پول ملی، کنترل قیمت کالاهای مورد نیاز مردم و توسعه اقتصادی کشور است
- دولت در بودجه ۱۴۰۰ مراقبت کرده که از پول فقرا به نفع دستگاه‌های خاص هزینه نشود
- دولت با هرگونه تغییری در لایحه بودجه که آثار تورمی داشته و معیشت مردم را دچار مشکل کند، مخالف است

صفحه۳

آمریکا معافیت موقت تحریم انصارالله یمن را صادر کرد

صفحه۱۲

سنای آمریکا طرح محاکمه ترامپ را پذیرفت

- بایدن: ترامپ باید در سنا محاکمه شود

رسانه‌های آمریکا دیشب اعلام کردند که مجلس سنای این کشور طرح محاکمه ترامپ را پذیرفته است. شبکه تلویزیونی سی‌ان‌ان با انتشار خبری فوری اعلام کرد: مجلس سنا طرح محاکمه ترامپ را پذیرفت.براساس اعلام این شبکه تلویزیونی، سناتورها برای ایفای نقش به عنوان هیأت منصفه در نشست محاکمه ترامپ سوگند یاد می‌کنند.

بقیه در صفحه۱۲

آیت‌الله نظری خادم‌الشریعه در بیمارستان بستری شد

۳

شما فرزند خاص نیستید؛ مادر شهید، مادر همه است

غلامرضا بنی‌اسدی

۳

وزیر خارجه روسیه در دیدار با ظریف:

نجات برجام یکی از مسائل فوری است

- لاوروف: جو بایدن رئیس جمهوری جدید آمریکا برای مذاکره درباره بازگشت به توافق هسته‌ای ایران ابراز علاقه کرده است اما واشنگتن هنوز به دنبال مذاکرات با تهران نیست
- ظریف: شرایط بین‌المللی با رفتن ترامپ، شرایط ویژه‌ای است که نیاز است ما و روسیه مواضع خود را در این خصوص هماهنگ کنیم

۳

نمایندہ ایران در سازمان ملل: تهران منتظر اولین اقدام دیپلماتیک جو بایدن است

صفحه۳

چراغ سبز به استمرار فقر!

بسم‌الله الرحمن الرحیم

در سال گذشته هنگامی که در ماجرای افزایش قیمت بنزین، دولت اعلام کرد درآمد این افزایش قیمت را صرف یارانه معیشتی ۶۰ میلیون نفر از شهروندان نیازمند خواهد کرد، در همین روزنامه به این تصمیم دولت اعتراض کردیم و نوشتیم این اقدام به معنای وجود ۶۰ میلیون فقیر در کشور است. در همان مقاله این نکته را هم افزودیم که در نظام جمهوری اسلامی بسیار ناپسند است که بعد از ۴۰ سال حاکمیت، هنوز از ۸۰ میلیون جمعیت، ۶۰ میلیون نفر نیازمند یارانه باشند.

حالا کمیسیون تلفیق مجلس یازدهم در بررسی لایحه بودجه کل کشور برای سال ۱۴۰۰ یعنی سال چهل و سوم از عمر نظام جمهوری اسلامی به این نتیجه رسیده که باید ۷۸ میلیون نفر یارانه بگیرند. در توضیح این تصمیم، سخنگوی کمیسیون تلفیق گفته است ۳۵ میلیون نفر هرماه ۱۸۳ هزارتومان، ۲۳ میلیون نفر هرماه ۱۳۶ هزارتومان و ۲۰ میلیون نفر هرماه ۹۱ هزارتومان یارانه دریافت خواهند کرد که مجموع آنها می‌شود ۷۸ میلیون نفر. به عبارت دیگر، اگر جمعیت ایران را ۸۲ میلیون نفر بدانیم، فقط ۴ میلیون نفر بی‌نیاز هستند و بقیه که حدود ۹۶ درصد جمعیت کشور را تشکیل می‌دهند نیازمند دریافت کمک‌هزینه زندگی می‌باشند!

نکته بسیار مهم که قطعاً اعضاء کمیسیون تلفیق به آن توجه نکرده‌اند اینست که فقیر بودن ۷۸ میلیون نفر از مردم ایران، واقعیت ندارد. این، درست است که در کشور فقر وجود دارد و میلیون‌ها نفر از مردم محتاج نان شب هستند و همین ارقام جزئی ۹۱ و ۱۳۶ و ۱۸۳ هزارتومان نیز به کارشان می‌آید، ولی اینگونه نیست که ۹۴ درصد مردم دچار فقر و نیازمند این یارانه‌های ناچیز باشند.

از این واقعیت‌های اجتماعی می‌توان دو نتیجه به دست آورد. اول اینکه اعضاء کمیسیون تلفیق اطلاعات صحیحی از وضعیت مردم ندارند و دوم که بسیار مهم است اینست که کمیسیون تلفیق معتقد است پرداخت یارانه باید ادامه یابد و جمعیت چندین میلیونی نیازمند همچنان دستشان به دهانشان نرسد و در فقر و ناداری باقی بمانند. این، هنر نیست که با تمدید دوران نیازمندی و چراغ سبز دادن به فقر، همچنان نیازمند بودن را بخشی از واقعیت جامعه بدانیم و افتخار کنیم که ۴۵ هزارتومان یارانه را به ۹۱ یا ۱۳۶ و یا ۱۸۳ هزارتومان افزایش داده‌ایم. هنر اینست که طرحی دراندازیم که نیازمندی را ریشه‌کن کنیم و به وعده ریشه‌کن کردن فقر عمل نمائیم.

بدون آنکه نیت‌خوانی کنیم و همچون رقبای سیاسی مجلسیان کنونی این قبیل اقدامات مجلس را نوعی تبلیغات انتخاباتی بدانیم، در خوشبینانه‌ترین فرض می‌توان گفت حضرات نمایندگان مجلس علیرغم شعارهای پرطمطراقی که برای حل مشکلات معیشتی مردم در مدت کوتاه داده‌اند، بر همان روش ناصحیح دولت‌های نهم و دهم که با برقرار کردن یارانه، روش صدقه دادن را رایج کرد، مهر تأیید می‌گذارند و هیچ طرحی که نشانه‌ای از حل مشکلات معیشتی مردم در آن باشد ارائه نکرده‌اند. ضمناً اعضاء کمیسیون تلفیق به این سؤال یارانه‌بگیران هم پاسخ بدهند که چرا شما و مدیران در سه قوه باید از بیت‌المال حقوق‌های ده‌ها میلیون تومانی بگیرید ولی نصیب ما نیازمندان از همین بیت‌المال فقط حداکثر ۱۸۳ هزارتومان باشد؟ خدا بیامرزد آن شاعر خوش‌ذوق را که گفت:

آن قاطر چموش لگد زدن از آن من
این گربه معو معو کن بابا از آن تو

دکتر روحانی در جلسه شورای عالی انقلاب فرهنگی:

انقلاب اسلامی یک انقلاب کاملا فرهنگی بود

رئیس جمهور با تبریک فرا رسیدن ایام دهه مبارک فجر و سالگرد پیروزی شکوهمند انقلاب اسلامی، گفت: انقلاب اسلامی ایران از همان آغاز تا امروز، یک حرکت مبتنی بر فرهنگ، دین، اخلاق و برای انجام وظیفه شرعی و اسلامی بوده است.

دکتر روحانی در جلسه شورای عالی انقلاب فرهنگی با اشاره به روند پیروزی انقلاب اسلامی از ۱۶ سال قبل از انقلاب و آغاز نهضت گرفته تا ۴۲ سال بعد از پیروزی انقلاب اسلامی، گفت: در تمام این سالها حرکت ملت ما یک حرکت فرهنگی و دینی بوده که انقلاب اسلامی ایران را از سایر انقلاب‌ها در جهان متمایز کرده است.

دکتر روحانی با بیان اینکه در همه مراحل آغاز نهضت اسلامی و مسیر طی شده تا پیروزی انقلاب رهبری نهضت بر عهده شخص امام راحل بوده و مراجع عظام تقلید و مردم متدین در صف مقدم مبارزه برای پیروزی انقلاب بوده‌اند، اظهار داشت: ایام و مناسبت‌های دینی و مذهبی همواره مبنای اوج‌گیری و سرعت بخشیدن به حرکت انقلابی مردم بوده و به همین دلیل انقلاب ما بدون تردید یک انقلاب فرهنگی و دینی است.

رئیس جمهور یکی از ماموریت‌های شورای عالی انقلاب فرهنگی را حفظ روحیه فرهنگی و دینی انقلاب دانست و تأکید کرد: حفظ انقلابی که بر مبنای فرهنگ بوده نیز از مسیر فرهنگی میسر خواهد بود.

روحانی افزود: شرط بقا و ادامه انقلاب، تقویت و حفظ فرهنگ است و این انقلاب وقتی ادامه خواهد یافت که همان روحیه فرهنگی و صلابت گذشته حفظ و تقویت شود.

رئیس جمهور گفت: باید نگران سایش‌های حرکت بزرگ فرهنگی انقلاب در جامعه باشیم و برای آن تدبیر کنیم و در صورتی که مراقبت نشوند، با مشکلاتی مواجه خواهیم شد.

در هشتصد و سی و ششمین جلسه شورای عالی انقلاب فرهنگی به ریاست رئیس جمهور، همچنین پس از بحث و بررسی‌های کارشناسی، اساسنامه "سازمان ملی تعلیم و تربیت کودک" به تصویب اعضا رسید.

این سازمان دوره آغاز تولد تا ۶ سالگی کودکان را با محوریت خانواده عهده‌دار است و برای تقویت نهاد خانواده مبتنی بر تعلیم و تربیت اسلامی تلاش خواهد کرد.

براساس اساسنامه سازمان ملی تعلیم و تربیت کودک، از آغاز ۴ سالگی کودک تا ورود به دبستان یک دوره یک ساله مهد کودک

و دو ساله پیش دبستانی پیش‌بینی شده که راهبری، هدایت، نظارت و برنامه‌ریزی تامین محتوای مناسب برای این دوره سه ساله بر عهده آموزش و پرورش خواهد بود.

انتخاب آقایان دکتر محمد رضا مخبر دزفولی و دکتر عبدالله جاسبی به عنوان نمایندگان شورای عالی انقلاب فرهنگی در هیات نظارت دانشگاه آزاد و همچنین اضافه شدن رئیس بنیاد ملی نخبگان به جمع اعضای شورای راهبردی استعدادهای درخشان به پیشنهاد وزیر علوم، تحقیقات و فناوری، از دیگر مصوبات این جلسه شورای عالی انقلاب فرهنگی بود.

دیوان عدالت اداری:

مدت حضور در جبهه سابقه خدمت سخت و زیان‌آور محسوب می‌شود

هیات عمومی دیوان عدالت اداری با صدور رأی وحدت رویه مقرر کرد ایام حضور در جبهه بدون نیاز به سابقه اشتغال در مشاغل سخت و زیان‌آور در این گونه مشاغل به عنوان سابقه خدمت محسوب می‌شود.

به گزارش دیوان عدالت اداری، به دنبال اعلام تعارض در آراء صادره، شعب دیوان عدالت اداری با خواسته احتساب ایام حضور در جبهه به عنوان سابقه خدمت در مشاغل سخت و زیان آور هیات عمومی در این مورد وارد بحث و بررسی شد.

بنا بر این گزارش مشخص شد برخی شعب دیوان با صدور رأی به ورود شکایت، خواسته خواهان را مورد تأیید قرار داده و رأی به احتساب ایام حضور در جبهه به عنوان سابقه سخت و زیان آور داده اما برخی دیگر از شعب تأیید این خواسته را منوط به داشتن سابقه اشتغال در مشاغل سخت و زیان آور دانسته‌اند.

با طرح این موضوع در هیات عمومی دیوان عدالت اداری، اعضای هیات با اکثریت آراء رأی به ورود را صحیح تشخیص داد و به این ترتیب مقرر کردند ایام حضور در جبهه بدون نیاز به سابقه خدمت در مشاغل سخت و زیان آور، به عنوان سابقه این گونه مشاغل احتساب می‌شود.

بخشی از مستندات هیات عمومی در تأیید رأی به ورود در این مورد از این قرار است:

اولاً براساس تبصره ۲ ماده ۱۴ قانون کار الحاقی مصوب ۳۰ / ۱ / ۸۳ « آن دسته از بیمه شدگانی که مشمول اصلاحیه تبصره (۲) ماده (۷۶) قانون تامین اجتماعی مصوب ۱۴ / ۷ / ۸۰ مجمع تشخیص مصلحت نظام هستند به شرط آن که خدمت نظام وظیفه خود را در جبهه‌های نبرد حق علیه باطل طی نموده یا حضور داوطلبانه در جبهه داشته باشند سوابق خدمتی آنان جزء کارهای سخت و زیان آور محسوب می‌شود.»

ثانیاً براساس ماده ۲۷ قانون جامع خدمات رسانی به ایثارگران مصوب ۳ / ۴ / ۸۶ « مدت خدمت داوطلبانه جانبازان، رزمندگان، آزادگان و شهدا در جبهه قبل از استخدام و اشتغال و شهدا در جبهه قبل از استخدام و قبول از لحاظ بیمه و بازنشستگی به مأخذ مشاغل سخت و زیان آور (یک و یک و نیم سال) محسوب می‌گردد...»

ثالثاً براساس ماده ۳ آیین نامه اجرایی ابلاغیه شماره ۱۱ / ۴۰ / ۲۰۶/ط مورخ ۲۱ / ۱۰ / ۸۸ ستاد کل نیروهای مسلح « سه چهارم مدت خدمت کارکنان پایور و وظیفه که توسط ارتش جمهوری اسلامی ایران، سپاه پاسداران انقلاب اسلامی، کمیته، شهربانی و ژاندارمری (نیروی انتظامی)، وزارت سپاه و وزارت دفاع و جهاد سازندگی سابق به جبهه و مناطق عملیاتی دوران دفاع مقدس اعزام شده‌اند، خدمت داوطلبانه تلقی می‌گردد...»

رابعاً براساس رأی شماره ۲۵۷ مورخ ۱۶ / ۲ / ۹۹ هیات عمومی دیوان عدالت اداری «... باتوجه به اینکه افراد در طی دوره خدمت وظیفه، جزء کارکنان نیروهای مسلح محسوب می‌شوند، بنابراین تعیین میزان داوطلبانه بودن مدت خدمت کارکنان وظیفه حاضر در جبهه‌های دفاع مقدس که ازسوی مراجع زیربط در نیروهای مسلح اعلام می‌شود مشمول بند ۳ آیین نامه اجرایی نحوه تعیین فوق‌العاده ایثارگری، نشان‌ها و خدمات اداری در مناطق جنگ زده (موضوع بند ۲ ماده ۶۸ قانون مدیریت خدمات کشوری) بوده و... اختیارات مقام فرماندهی معظم کل قوا در ارتباط با نیروهای مسلح محدود به قوانین نمی‌شود و اجرای دستورات معظم له برای نیروهای مسلح لازم الاجرا است....» بنابراین مفاد ماده ۳ آیین نامه اجرایی ابلاغیه شماره ۱۱ / ۴۰ / ۲۰۶/ط مورخ ۲۱ / ۱۰ / ۸۸ ستاد کل نیروهای مسلح به تمامی افرادی که خدمت وظیفه خود را در جبهه گذرانده‌اند فارغ از این که جزو کارکنان پایور و وظیفه نیروهای مسلح باشند یا نباشند، تسری یافته است.

زنگنه: برخی اجازه نمی‌دهند تولید نفت ایران به بالای ۴ میلیون بشکه در روز برسد

وزیر نفت با بیان اینکه در نظر داریم تا تولید نفت ایران به ۶.۵ و بعد از آن هشت میلیون بشکه در روز برسد، گفت: عده‌ای در داخل کشور اجازه نمی‌دهند تولید نفت ایران به بالای چهار میلیون بشکه در روز برسد.

بیژن زنگنه در ششمین کنگره نفت و نیرو ادامه داد: عده ای در کشور ۴۰ سال تلاش کردند تولید نفت ایران از ۴ میلیون بشکه بیشتر نشود و در این راه به مجلس رفتند و به سایر سازمان‌ها مراجعه کردند و موفق هم بودند.

بقیه در صفحه۸

۲۳ طرح صنعت آب و برق با اعتبار ۶۸۶ میلیارد تومان در ۴ استان کشور به بهره‌برداری رسید

۲۳ طرح صنعت آب و برق با سرمایه‌گذاری ۶۸۶ میلیارد تومان در ۴ استان کشور با حضور وزیر نیرو در قالب هفته سی و هشتم پویش هرهفته_الف_ب_ایران از طریق ویدئو کنفرانس به بهره‌برداری رسید. از طرح‌های افتتاح شده، ۱۰ طرح سهم استان زنجان، ۱۱ طرح در استان قم و دو طرح نیز در دو استان اصفهان و سمنان افتتاح شد.

بقیه در صفحه۸

سازمان آگهی های روزنامه جمهوری اسلامی همه روزه از ساعت ۸ صبح الی ۲۰ (پنج شنبه ها تا ساعت ۱۳:۳۰) آماده دریافت آگهی از همشهریان گرامی میباشد

تلفن تماس: ۷۷۶۴۴۴۱۰ و ۷۷۶۴۴۴۱۱ نمابر: ۷۷۶۴۴۴۱۲

۹-۷۷۶۴۴۴۲۰ داخلی ۷۸ و ۷۷

آگهی تعاونی های سراسر کشور در صفحات میانی روزنامه جمهوری اسلامی

خوانندگان عزیز می‌توانند برای ارائه نظرات، پیشنهادات و انتقادات خود از طریق شماره تلفن ۷۷۶۴۴۴۰۹ با روابط عمومی روزنامه جمهوری اسلامی تماس حاصل نمایند

کار قضا و داوری بی‌شک باید بر اساس حقیقت‌خواهی و عدالت‌خواهی دور از هرگونه شائبه و دخالت عوامل منحرف‌کننده صورت گیرد تا منشاء اعتماد اجتماعی و تامین امنیت واقعی و عدالت گردد.

شهید مظلوم آیت‌الله بهشتی

۹ ویلای غیرمجاز ساری و بابلسر تخریب شد

دادگستری مازندران اعلام کرد که ۹ دستگاه ویلا غیرمجاز در بخش بهنمیر شهرستان بابلسر و روستای ولی‌آباد شهرستان ساری با حضورماموران انتظامی تخریب شده‌است.

به گزارش روابط عمومی دادگستری مازندران، این ویلاها در اجرای تبصره ۲ ماده ۱۰ قانون مقابله با تغییر کاربری اراضی زراعی تخریب شد.

براساس قانون حفظ کاربری اراضی زراعی، تغییر کاربری اراضی زراعی و باغ‌ها در خارج از محدوده قانونی شهرها و شهرک‌ها جز در موارد ضروری ممنوع است. تبصره ۲ این ماده قانونی هم تأکید دارد که مرجع تشخیص اراضی زراعی و باغ‌ها، وزارت جهاد کشاورزی است و مراجع قضایی و اداری، نظر سازمان جهاد کشاورزی ذیربط را در این زمینه استعلام می‌نمایند و مراجع اداری موظف به رعایت نظر سازمان مورد اشاره خواهندبود. همچنین نظر سازمان جهاد کشاورزی استان برای مراجع قضایی به منزله نظر کارشناس رسمی دادگستری تلقی می‌شود.

طبق آمار سازمان جهاد کشاورزی مازندران در ۹ ماهه منتهی به پایان آذر ماه امسال ۲هزارو ۴۰۵ مورد ساخت‌وساز غیرمجاز در این استان تخریب و ۲۳۹ هکتار زمین به بخش کشاورزی بازگردانده شد. در همین حال دادگستری مازندران از قول رئیس کل این مجموعه اولویت دستگاه قضایی در مبارزه با تغییر کاربری اراضی زراعی و باغی را حفظ کاربری اصلی زمین‌های زراعی و مناطق بکری دانست که با رشد فزاینده و قارچ گونه ویلاهای تجملاتی به مناطق تفریحی و تفرجگاه خوش نشینان تبدیل شده است.

حجت الاسلام محمد صادق اکبری در نشست شورای حفظ حقوق بیت المال با تأکید بر لزوم حفظ کاربری اراضی زراعی و باغی افزود: در صورتی که واگذاری‌ها و تغییر کاربری‌ها به صورت صحیح و دقیق انجام و بر روند واگذاری، نظارت مستمر و نظام‌مند اعمال شود، شاهد این حجم از تخریب‌های غیر مجاز نخواهیم بود. وی با بیان اینکه هزینه صیانت و پیشگیری بسیار کم‌تر از امر مقابله و برخورد است به همین دلیل در دستگاه قضایی، امر صیانت و پیشگیری مقدم بر اصل مبارزه و برخورد است، تصریح کرد: با توجه به هزینه ۲۰ تا ۵۰ میلیون ریالی برای اجرای هر حکم مربوط به تغییر کاربری اراضی، دستگاه‌های مرتبط نیز باید با اتکا به اصل پیشگیری و با استفاده از ظرفیت‌های موجود در گام نخست مانع تعدی و تصرف، تغییر غیر مجاز کاربری و نهایتا ساخت و ساز غیر مجاز شوند و در ادامه با عدم ارائه خدمات رفاهی نظیر آب، برق، گاز، سند؛راه را برای سودجویان و متخلفین سد کنند.

رئیس شورای حفظ حقوق بیت المال استان مازندران تصریح کرد: برای تسهیل امور،تمامی ادارات و سازمان‌های دولتی علی الخصوص منابع طبیعی، جهاد کشاورزی، راه و شهرسازی که قصد طرح دادخواست یا شکواییه در دادگاه‌ها و دادسراها با موضوع حفظ حقوق بیت المال را دارند با معافیت از هزینه دادرسی، دادخواست یا شکواییه خود را مستقیما خوددر محاکم قضایی ثبت کنند.

اکبری با بیان اینکه یکی از مهم‌ترین مؤلفه‌ها در اجرای سیاست پیشگیری، اجرای قانون حد نگار (کاداستر) است، اظهار داشت: اگر تمامی دستگاه‌های ذیربط در اجرای این قانون همت کنند،علاوه بر تحقق امر پیشگیری، تثبیت مالکیت و اجرای قانون نیز محقق می‌شود. سود جویی از زمین‌های کشاورزی در قالب تغییر کاربری‌های غیر مجاز از چالش‌های مهم مازندران است. این موضوع تا قبل از سال ۱۳۹۲ طبق آمار رسمی دادگستری و سازمان بازرسی،زمین‌های کشاورزی استان را با چالش جدی رو به رو کرده بود، اما در چند سال اخیر با تدبیر دولت و همزمان با عملیاتی شدن چندین طرح حفاظت از زمین‌های کشاورزی از جمله ایجاد گشت و یگان حفاظت از زمین‌های کشاورزی، تا حدود زیادی مدیریت شده پیش می‌رود.

وسعت اراضی کشاورزی و باغی مازندران حدود ۴۶۰ هزار هکتار است که سالانه بیش از هفت میلیون تن محصول از آن برداشت و تولید می‌شود.

وزارت بهداشت اعلام کرد

کاهش رعایت دستورالعمل‌های بهداشتی در ۴ استان و احتمال بازگشت محدودیت‌ها به شهرهای زرد

زنگ هشدار برای بازگشت موج دیگری از کرونا بار دیگر در کشور به صدا درآمده و در برخی از استان‌ها شاهد صعود تدریجی مبتلایان به این ویروس هستیم.

وزارت بهداشت هم نسبت به کاهش رعایت دستورالعمل‌های بهداشتی در ۴ استان هشدار داد و تصریح کرد احتمال بازگشت محدودیت‌ها به شهرهای زرد کرونایی وجود دارد.

سخنگوی وزارت بهداشت گفت: براساس آخرین بررسیهای انجام شده تا اول بهمن ۱۳۹۹، میزان رعایت دستورالعمل‌های بهداشتی در کشور به ۸۳ و ۸۸ صدم درصد رسیده است. این میزان تقریبا بیشترین میزان رعایت دستوراعمل‌های بهداشتی از ابتدای سال تاکنون محسوب می‌شود.

لاری افزود: اکثر استانهای کشور در محدوده رعایت مناسب دستورالعمل‌های بهداشتی قرار دارند و فقط میزان رعایت‌ها در چهار استان سیستان و بلوچستان، خوزستان، کردستان و مازندران در محدوده ۷۲ تا ۷۵ درصد قرار دارد.

وی با بیان اینکه همچنان ادارات و سازمانها بیشترین درصد رعایت پروتکلهای بهداشتی در اماکن عمومی را در اختیار دارند، گفت: این درحالی است که کمترین میزان رعایت پروتکلها مربوط به دفاتر پیشخوان دولت است.

سخنگوی وزارت بهداشت در ادامه درباره وضعیت سفرهای بین استانی هم گفت: براساس اعلام وزارت راه و شهرسازی، متوسط تردد روزانه بین استانی از ۲۳ دی تا دوم بهمن تا هفت درصد به نسبت مدت مشابه سال گذشته افزایش یافته است.

لاری همچنین درباره احتمال تشدید محدودیت‌ها با توجه به نزدیک بودن نوروز ۱۴۰۰، اظهارداشت: در زمینه اعمال محدودیت برای عید نوروز هنوز تصمیم جدیدی گرفته نشده است. البته باید روند فعلی در کاهش موارد ابتلا و بستری به علت کرونا را با تمام توان حفظ کنیم و همراهی و همکاری مردم و مسئولان در این زمینه ادامه داشته باشد. در عین حال مباحثی در زمینه تعمیم محدودیتهای وضعیت قرمز و نارنجی به وضعیت زرد نیز مطرح شده و باید در کمیته امنیتی و اجتماعی ستاد ملی مقابله با کرونا مطرح و سپس در ستاد ملی مورد تصویب قرار بگیرد.

*** وزیر بهداشت: کسانیکه دستورالعمل‌ها را رعایت نمی‌کنند به کشور خیانت می‌کنند**

همزمان وزیر بهداشت، پروتکل‌شکنی را خیانت ملی تلقی کرد و خواستار مقابله با پروتکل‌شکنان شد.

دکتر سعید نمکی یادآور شد: وظیفه تک تک همکاران ما در دانشگاه‌های علوم پزشکی، ایستادگی در مقابل پروتکل شکن‌ها است و مطلقاً نباید کوتاه بیاییم. البته ابزارِ ایستادن در مقابل پروتکل شکن، دست ما نیست. ما نه نیروی نظامی و انتظامی داریم نه ابزار بازدارنده دیگری داریم. باید مرتب تذکر بدهیم، کاستی‌ها را بگوییم، منعکس کنیم، پروتکل‌ها را ارزیابی و نظارت کنیم و به مقامات ذی‌ربط به سرعت و به لحظه منعکس کنیم.

وی تأکید کرد: گروه اندکی که حق اکثریت را زیرپا می‌گذارند و مخدوش می‌کنند، باید حتماً معرفی شوند و بنده به عنوان وزیر و سرباز کوچک نظام، خودم را مکلف می‌دانم که به سرعت هرگونه گزارش لحظه‌ای از استان‌ها را به مقامات مسئول و مردم منعکس کنم. در مقابل آبروی این نظام، پاسداشت خون شهدا و اعتلای آبروی این سرزمین مسئولیم و هرگونه قصور در این زمینه، قابل بخشش نیست.

*** کرونا جان ۷۹ نفر دیگر را در ایران گرفت**

سخنگوی وزارت بهداشت همچنین گفت: تاکنون یک میلیون و ۳۸۵ هزار و ۷۰۶ نفر در کشور به طور قطعی به ویروس کرونا مبتلا شده و با فوت ۷۹ نفر از بیماران مبتلا به کرونا طی روزهای دوشنبه تا سه شنبه، تعداد جان باختگان کرونا در کشور به ۵۷ هزار و ۵۶۰ نفر رسیده است.

لاری افزود: در این مدت ۶ هزار و ۴۲۰ بیمار جدید مبتلا به کرونا در کشور شناسایی شد و ۵۹۰ نفر بستری شدند. با این حساب، مجموع بیماران به یک میلیون و ۳۸۵ هزار و ۷۰۶ نفر رسید.

لاری گفت: براساس آخرین تحلیل‌ها، ۱۸ شهرستان کشور در وضعیت نارنجی، ۱۵۴ شهرستان در وضعیت زرد و ۲۷۶ شهرستان در وضعیت آبی قرار دارند.

وی افزود: پمپ بنزین‌ها از اماکن پر خطر در انتقال ویروس کرونا هستند، بنابراین لزوم رعایت پروتکل‌های بهداشتی در این اماکن ضروری است. توصیه می‌شوند هنگام مراجعه به پمپ بنزین باک خودرو را پر کنید تا کمتر نیاز به مراجعه به پمپ بنزین داشته باشید.

بیانیه انجمن اسلامی معلمان سبزوار درباره درگیری نماینده سبزوار با یک سرباز راهنمایی و رانندگی

انجمن اسلامی معلمان سبزوار درباره درگیری علی اصغر عنابستانی، نماینده سبزوار در مجلس با یک سرباز راهنمایی و رانندگی نوشت: «دیار ما بزرگانی همچون بیهقی‌ها و شریعتی‌ها را در دامان خود پرورده؛ از خود می‌پرسیم کجای راه را اشتباه آمدیم که باید عصاره فضایل شهرمان به نماد خشونت‌ورزی تبدیل شود؟ خطای فاحش این نماینده را به حساب مردم دیار سربداران ننویسید».

به گزارش جماران؛ انجمن اسلامی معلمان سبزوار درباره درگیری علی اصغر عنابستانی، نماینده سبزوار در مجلس با یک سرباز راهنمایی و رانندگی خطاب به ملت ایران نامه‌ای نوشته است. در این بیانیه آمده است:

هم میهنان گرامی و ارجمند ایران زمین

متأسفانه دیگر بار نماینده حاشیه‌ساز این شهر بلوا آفرید و با به ابتذال کشاندن حاکمیت قانون در ابتدایی‌ترین سطح آن یعنی قوانین راهنمایی و رانندگی، مایه شرمساری شهروندان دیار سربداران را فراهم آورد.

این بار، سرباز وظیفه‌شناسی هدف قرار گرفت که در اپیدمی قانون‌گریزی در کشور کوشید تا از حریم آن، پاسداری و موجبات برقراری نظم را فراهم سازد، ولی افسوس که با دریافت سیلی قدرت ازسوی یک «حقوق خوان» که بر جایگاه قانون‌گذاری در مجلس هم تکیه زده است بدرقه شد.

اکنون ما فرهنگیان این دیار ادب دوست و نخبه پرور که بزرگانی همچون بیهقی‌ها و شریعتی‌ها را در دامان خود پرورده، مغولان تمدن ستیز را در دوران سربداران مهار کرده و نمایندگان بلندآوازه‌ای همچون دکتر غنی و عبدالقدیر آزاد را روانه پارلمان ساخته است از خود می‌پرسیم که کجای راه را اشتباه آمدیم که باید عصاره فضایل شهرمان به نماد قانون‌ستیزی و خشونت‌ورزی در کشور تبدیل شود؟!

در بخش پایانی این بیانیه آمده است: اکنون مسئولانه معتقدیم که اگر شهروندان این دیار نسبت به خشونت‌های زبانی این فرد در گذشته حساسیت بیشتری از خود مبذول می‌داشتند؛ اکنون کار به برخورد فیزیکی و هتک حرمت قانون و مامور اجرای آن نمی‌انجامید. لذا اگر چه در مرحله نخست، محدود کنندگان دایره انتخاب مردم در اسفند ۹۸ را شایسته ملامت می‌دانیم ولی به عنوان بخشی از فرهنگیان سبزوار بزرگ لازم می‌دانیم تا مراتب اعتذار صمیمانه خود نسبت به اقدام ناشایست نماینده مذکور را به پیشگاه سترگ ملت ایران تقدیم نموده و از همه ایرانیان عزیز درخواست کنیم که؛ این خطای فاحش را به حساب مردم دیار سربداران ننویسند!

توزیع یک میلیون بسته معیشتی ویژه آسیب دیدگان کرونا در کشور آغاز شد

رئیس ستاد اجرایی فرمان امام خمینی(ره) گفت: آخرین مرحله از توزیع یک میلیون بسته معیشتی در سال جاری در بین قشر آسیب دیده از کرونا در سطح کشور از روز سه شنبه آغاز شد.

به گزارش ایرنا محمد مخبر روز گذشته در مراسم توزیع این بسته‌های معیشتی در کردستان گفت: در کردستان توزیع ۲۰۰ هزار معیشتی تا پایان سال پیش‌بینی شده بود که ۱۵۰ هزار مورد آن توزیع شده و ۵۰ هزار بسته نیز تا پایان سال در اختیار جامعه هدف قرار می‌گیرد. وی افزود: توزیع ۳۰ هزار بسته معیشتی، ۸۴ سری جهیزیه، ۳۰ هزار بسته لوازم التحریر و تجهیز ۳۰ خانه ورزش در مناطق محروم در کردستان با اعتبار ۱۰ میلیارد تومان دیروز (سه شنبه) آغاز شد.

مخبر افزود: در طرح احسان ستاد اجرایی فرمان امام (ره)، کمک‌های مختلفی در ارتباط با کرونا و بسته‌های معیشتی و لوازم التحریر و بسته‌های بهداشتی به صورت هر ۴۵ روز یک بار به تعداد یک میلیون بسته در کشور انجام شده است که توزیع سهمیه اخر یک میلیونی کشور، از کردستان آغاز شد.

احداث ۱۴۰ واحد مسکن برکت شهرک بهاران سنندج آغاز شد

احداث ۱۴۰ واحد مسکن برکت شهرک بهاران سنندج (طرح اقدام ملی) با حضور رئیس ستاد اجرایی فرمان امام(ره) و استاندار کردستان آغاز شد. رئیس ستاد اجرایی فرمان امام(ره) در این مراسم نیز گفت: تاکنون یک هزار و ۲۰۰ واحد مسکن در کردستان ساخته‌ایم که بخشی از این طرح‌ها تحویل داده شده و تعداد دیگری هم درحال ساخت و تحویل است.

محمد مخبر با بیان اینکه امروز ۵۰۰ واحد مسکن برکت به متقاضیان استان تحویل داده می‌شود و قبلا بیش از ۴۰۰ مسکن تحویل داده شده است، افزود: در قالب طرح اقدام ملی نیز تعهد داده‌ایم که ۱۰۰ هزار مسکن در کشور احداث کنیم که زمین ۸۰ هزار مورد آن تامین شده و ساخت ۵۷ هزار مورد آن نیز شروع شده است.

وی با اشاره به اینکه برنامه ما در کردستان ساخت ۲ هزار واحد مسکن برکت است، یادآور شد: درحال حاضر ساخت ۱۴۰ واحد آن شروع می‌شود و در صورت رفع مشکل زمین، تمام ۲ هزار واحد تعهد داده شده در استان احداث خواهد شد.

رئیس ستاد اجرایی فرمان امام(ره) با بیان اینکه زمین‌ها طرح اقدام ملی مسکن برخی در زمین‌های ستاد و بعضی هم در زمین‌های دولتی اجرا می‌شود، تأکید کرد: برای احداث و تحویل واحدهای مسکن ملی یک و نیم تا ۲ سال زمان نیاز است.

مدیرعامل تامین اجتماعی:

در حال رایزنی برای تامین منابع افزایش مجدد حقوق بازنشستگان هستیم

مدیرعامل سازمان تامین اجتماعی با بیان اینکه افزایش حقوق بازنشستگان همواره در اولویت برنامه‌های این سازمان بوده است، گفت: برای افزایش مجدد حقوق بازنشستگان تلاش می‌کنیم و در همین رابطه نامه‌ای برای رئیس‌جمهور محترم نوشتم و ایشان همان روز دستور مساعد صادر کردند. از طریق رئیس محترم سازمان برنامه و بودجه نیز پیگیر این موضوع هستیم.

به گزارش آتیه آنلاین، دکتر مصطفی سالاری در جلسه تسهیل و رفع موانع تولید استان قزوین افزود: افزایش حقوق بازنشستگان مطالبه درست و به حقی است که از ۱۲ سال پیش وجود دارد. سازمان تامین اجتماعی در مرداد امسال متناسب سازی حقوق بازنشستگان را انجام داد و با لحاظ افزایش حقوق سنواتی حدود ۴۹ درصد حقوق بازنشستگان افزایش یافت که این افزایش حقوق براساس عدالت بیمه‌ای انجام گرفت.

سالاری با بیان اینکه برای سال آینده افزایش حقوق دولتی‌ها ۲۵ درصد تعیین شده است ولی برای حقوق کارگران تصمیم‌گیری در اواخر سال تعیین می‌شود، گفت: در لایحه بودجه سال آینده کشور ۹۰ هزار میلیارد تومان برای

متناسب سازی حقوق بازنشستگان تعیین شده است که برای دستگاههای مختلف است و سهم سازمان تامین اجتماعی حدود ۳۰ هزار میلیارد تومان تعیین شده است و انتظار داریم این مبلغ افزایش یابد.

مدیرعامل سازمان تامین اجتماعی افزود: برای افزایش مناسب و مؤثرتر حقوق بازنشستگان، پرداخت ۹۲هزار میلیارد تومان به این سازمان در سال آینده مورد نیاز است که امیدواریم تصویب و پرداخت شود. سازمان تامین اجتماعی از این طریق می‌تواند خواسته و مطالبه بازنشستگان را محقق کند.

سالاری با بیان اینکه وظیفه تامین اجتماعی در قبال ۴۶ میلیون جمعیت کشور است و هزینه‌های این سازمان از محل وصول حق بیمه تامین می‌شود، گفت: پرداخت مستمری مناسب به بازنشستگان مهمترین وظیفه تامین اجتماعی است و ۳ میلیون ۶۰۰ هزار نفر از این سازمان حقوق می‌گیرند و با احتساب خانواده آنها به حدود ۱۱ میلیون نفر می‌رسند.

وی ادامه داد: حتی روز و ساعت پرداخت حقوق برای بازنشستگان مهم است و نباید هیچ دغدغه‌ای در این زمینه نباید وجود داشته باشد. درباره مقرری بگیران بیمه بیکاری و سایر مستمری بگیران نیز همین وضعیت است. این سازمان بیشترین تلاش را برای تحقق آن انجام می‌دهد.

سالاری افزود: ۴۶ میلیون نفر در کشور دفترچه تامین اجتماعی دارند و تا ماههای آینده دفترچه کاغذی به طور کامل حذف می‌شود و استان قزوین در نسخه الکترونیک پیشتاز است و امروز از اپلیکیشن تولید شده توسط همکاران این استان در همین زمینه رونمایی می‌کنیم.

رئیس پلیس آگاهی ناجا اعلام کرد

افزایش آمارهای سرقت با خاموشی معابر؛ رشد ۱۸ درصدی سرقت‌ها در دی

رئیس پلیس آگاهی ناجا درباره ارتباط خاموشی معابر و بزرگراه‌ها با آمار جرایم گفت: خاموشی معابر و بزرگراه‌ها در افزایش سرقت‌ها به ویژه سرقت‌های خرد تأثیر دارد به نحوی که در دی ماه امسال در مقایسه با مدت مشابه سال گذشته سرقت‌ها ۱۸ درصد افزایش داشت.

به گزارش خبرنگار ما سردار محمد قنبری با اشاره به سهم ۹۲.۳ درصدی سرقت‌ها از کل جرایم اظهار کرد: از این سهم اشاره شده؛ ۹۸ درصد سرقت عادی محسوب می‌شود و از این ۹۸ درصد سرقت ها؛ سهم سرقت‌های خرد ۴۸ درصد و سهم سرقت‌های مهم اعم از سرقت منزل، خودرو و مغازه و... ۴۲ درصد است.

وی در توضیح بیشتر ادامه داد: پیش‌تر اشاره کردم که ۹۲.۳ از مجموع کل جرایم، سهم سرقت هاست، در میان جرایم، جعل و کلاهبرداری سهم۷.۳ درصدی دارد (۵ درصد کلاهبرداری و ۲.۳ درصد جعل)، جرایم جنایی نیز شامل سرقت‌های مسلحانه، قتل عمد، آدم ربایی، تجاوز به عنف و... در میان کل جرایم سهم ۴دهم درصدی دارند.

وی در توضیح روند کشفیات پلیس اضافه کرد: در حوزه سرقت‌ها حدود ۷۱.۱ درصد کشفیات داشته‌ایم که در مقایسه با مدت مشابه سال گذشته میزان کشفیات در حوزه سرقت افزایش داشته است، سهم کشفیات سرقت خرد بیش از ۷۳.۵ درصد است، همچنین سرقت‌های به عنف با سهم ۷۵ درصدی و سرقت‌های مسلحانه با سهم ۷۶.۲ درصدی را به خود اختصاص داده‌اند.

تبعیضی در پیگیری پرونده‌ها نداریم

سردار قنبری همچنین با رد هرگونه تبعیض در پیگیری پرونده‌ها تأکید کرد: همه پرونده‌ها از نظر پلیس مهم و حائز اهمیت هستند؛ از نظر ما هر جرمی که صورت گرفته و شهروندی مورد تعدی واقع شده باید پرونده تشکیل شود و این پرونده را با رویکرد و نگاه مهم و اولویت‌دار دنبال می‌کنیم.

رئیس پلیس آگاهی ناجا توضیح داد: برخی از پرونده‌ها که مربوط به افراد مشهور و سرشناسی چون هنرمندان، ورزشکاران و... است، به دلیل نشر و پرداختی که در فضای مجازی یا رسانه‌ها صورت می‌گیرد برجسته می‌شود، درحالی که وقتی حادثه‌ای برای یک فرد عادی اتفاق می‌افتد این گونه بزرگنمایی یا برجسته نمی‌شود، در هر حال ما به همه موضوعات با رویکرد "مهم" و "اولویت دار" نگاه می‌کنیم و تبعیضی در پیگیری پرونده‌ها و تلاش برای کشفیات نداریم.

افزایش آمارهای سرقت در دی‌ماه با خاموشی معابر

رئیس پلیس آگاهی ناجا در ادامه در پاسخ به سؤالی مبنی بر ارتباط خاموشی معابر و بزرگراه‌ها طی هفته‌های اخیر با افزایش سرقت‌ها، عنوان کرد: در دی ماه امسال در مقایسه با مدت مشابه سال گذشته سرقت‌ها ۱۸ درصد افزایش داشته و این درحالی است که باید بگویم طی ۱۰ ماهه سال جاری میزان کل سرقت‌ها افزایش ۹ درصدی داشته است.

سردار قنبری ادامه داد: هر چند که خاموشی معابر و بزرگراه‌ها در افزایش سرقت‌ها به ویژه سرقت‌های خرد تأثیر دارد، اما از زمان اعمال محدودیت‌های کرونایی و با دستور فرمانده نیروی انتظامی تردد اکیپ‌های گشت آگاهی و انتظامی در سطح شهرها به ویژه از ساعت ۲۱ به بعد افزایش داشته است.

رشد ۱۸ درصدی کشفیات کیف قاپی

این مقام ارشد انتظامی در پاسخ به سؤالی که آیا شاهد افزایش کیف قاپی و موبایل قاپی طی بازه زمانی ۱۰ ماهه سال جاری هستیم یا خیر؟ عنوان کرد: در موضوع کیف قاپی و موبایل قاپی نیازمند این هستیم که مردم "خودکنترلی" را افزایش دهند به هر حال در بازه زمانی اشاره شده میزان کیف قاپی رشد ۱۲ درصدی داشته است، این درحالی است که طی بازه زمانی اشاره شده میزان کشفیات کیف قاپی رشد ۱۸ درصدی داشته است.

رئیس پلیس آگاهی ناجا درباره دخالت پلیس برای ارتقاء ایمنی خودروها عنوان کرد: مذاکراتمان با شرکت‌های خودروسازی در زمینه ارتقاء ایمنی خودروها درحال انجام است و در آیتم‌هایی نیز این موضوع محقق شده؛ جلسات متعددی با خودروسازان داشته‌ایم تا با راه‌اندازی سامانه‌هایی در رابطه با ردیابی قطعات و... همکاری با پلیس آگاهی و سایر سازوکارها بتوانیم ایمنی خودروها را افزایش دهیم، به هر حال مذاکرات و پیگیری‌ها درحال انجام است.

سردار قنبری در پایان درباره چگونگی تکمیل بانک اطلاعاتی مجرمان عنوان کرد: ۶۷ درصد کشفیات پلیس آگاهی ناجا از طریق اشراف اطلاعاتی و بهره‌مندی از سامانه‌های این پلیس اتفاق می‌افتد و بانک اطلاعاتی مجرمان را نیز تکمیل کرده‌ایم.

عضو کمیسیون بهداشت و درمان مجلس:

ارز دارو سال آینده تک نرخی می‌شود

عضو کمیسیون بهداشت و درمان مجلس گفت: براساس مصوبه کمیسیون تلفیق و پس از تصویب نهایی در صحن علنی مجلس، ارز دارو در سال آینده تک نرخی می‌شود اما نرخ دقیق آن را دولت تعیین می‌کند.

عبدالحسین روح الامینی در حاشیه همایش محصولات بایوتکنولوژی در جمع خبرنگاران افزود: براساس مصوبه کمیسیون تلفیق مجلس، نرخ ارز سال آینده در همه زمینه‌ها از جمله دارو تک نرخی می‌شود، البته تصویب نهایی به نظر صحن علنی و بررسی بودجه سال ۱۴۰۰ بستگی دارد اما بعید است این مصوبه تغییر کند. پس از تصویب نهایی در مجلس، نرخ ارز را دولت تعیین می‌کند، هر چه کمتر باشد بهتر است. البته مجلس پیش بینی‌هایی در این زمینه در حدود ۱۷ هزار و ۵۰۰ تومان دارد اما تعیین نهایی نرخ ارز سال آینده بر عهده دولت است. وی گفت: با توجه به مشکلاتی که ارز ۴۲۰۰ تومانی ایجاد کرده بود، سال آینده ارز ۴۲۰۰ تومانی نخواهیم داشت. کمک‌های ارزی برای بسیاری از کالاها از جمله نهادهای دامی، گوشت و تخم مرغ حذف می‌شود اما در مورد دارو دولت موظف تحت هر شرایطی و با هر میزان درآمد نفتی ۲,۵ میلیارد دلار ارز برای دارو کنار بگذارد اما در مورد نرخ این ارز برای صنعت دارو و نحوه پرداخت مابه التفاوت آن به دارو و مواد اولیه آن، دولت تصمیم‌گیری می‌کند.

روح الامینی گفت: سیاست کلی این است که نحوه اختصاص ارز و حمایت از بخش دارو به نحوی باشد که پرداختی از جیب مردم افزایش پیدا نکند، بنابراین دولت باید در قیمت‌گذاری دارو و پرداختی به بیمه‌ها، مابه التفاوت نرخ ارز به صنعت دارو و اجرای برنامه‌هایی مانند نسخه الکترونیک را به نحوی مدیریت کند که این هدف نهایی محقق شود و به مردم فشار بیشتری وارد نشود.

حقوق بازنشستگان لشگری و کشوری ۲۵ درصد افزایش می‌یابد

عضو هیات رئیسه مجلس شورای اسلامی از افزایش ۲۵ درصدی حقوق کارمندان دولت و همچنین بازنشستگان لشگری وکشوری در سال ۱۴۰۰ خبر داد.

به گزارش ایرنا، حسینعلی حاجی دلیگانی در خصوص جزئیات افزایش حقوق جامعه بازنشستگان لشگری وکشوری در سال ۱۴۰۰ گفت: براساس لایحه بودجه شرایط سال ۹۹ برای جامعه بازنشستگان ثابت و تصمیمی مبتنی بر ایجاد تغییرات اتخاذ نشده است. وی افزود: اما به منظور افزایش مبلغ این اعتبار دیدگاه‌های متعددی از جانب نمایندگان مجلس شورای اسلامی مطرح شد؛ دیدگاه نخست افزودن یک عدد ثابت برای شاغلان و بازنشستگان در سال ۱۴۰۰ بود.

حاجی دلیگانی ادامه داد: براساس این دیدگاه، برای هر مستمری‌بگیر دولت (شاغلان و بازنشستگان) یک عدد (از یک میلیون تا یک میلیون و۳۰۰ هزار تومان) درنظر گرفته شده است. وی افزود: دیدگاه دوم نیز به مانند سال ۹۸ بر افزایش ۴۰۰ هزار تومانی برای این جمعیت تأکید می‌کرد؛ که با گذاشتن ۱۰ درصد از منابع به تناسب و به صورت پلکانی توسط دولت به این کارمندان و بازنشستگان اضافه شود.

عضو کمیسیون برنامه وبودجه و محاسبات مجلس شورای اسلامی گفت: اما در نهایت دیدگاه سوم (افزایش ۲۵ درصدی حقوق کارمندان دولت وبازنشستگان لشگری وکشوری) رای آورد و مصوب شد که برای جامعه بازنشستگان و همچنین شاغلان این اعتبار در سال ۱۴۰۰ اضافه شود.

به گزارش ایرنا، مطابق با تبصره ۱۲ لایحه بودجه سال ۹۹ افزایش ضریب حقوق گروه‌های مختلف حقوق‌بگیر در دستگاه‌های اجرایی موضوع ماده (۲۹) قانون برنامه ششم توسعه وهمچنین نیروهای مسلح، وزارت اطلاعات و سازمان انرژی اتمی، (به استثنای مشمولان قانون کار ایران) از قبیل کارکنان کشوری ولشکری، اعضای هیات علمی دانشگاه‌ها و موسسات آموزش عالی وپژوهشی و قضات و افزایش حقوق بازنشستگان، وظیفه‌بگیران و مشترکان صندوق‌های بازنشستگی به میزان ۲۵ درصد است که ضریب ریالی آن به طور جداگانه توسط دولت تعیین می‌شود.

جبهه اصلاح

***نماینده سبزوار در مجلس به خاطر سیلی زدن به «عابد اکبری»، مأمور راهور پلیس، از مردم ایران عذرخواهی کرد و گفت: باید بیشتر به خودم مسلط می‌بودم. نماینده سبزوار با انتشار یک ویدئو در صفحه رسمی توییتر خود گفت: قرار بود این ویدئو در اولین ساعات بعد از واقعه ضبط و منتشر شود اما دلسوزان و بزرگان ما را مرتباً به صبر و سکوت دعوت کردند تا فضا آرام و ابهامات برطرف شود اما متأسفانه هر لحظه به ابهامات ماجرا افزوده شد و مجبور شدم ماوقع را در سایت و رسانه‌های خودم منتشر کنم. عنابستانی که در بیانیه خود، «سیلی زدن به صورت مأمور راهور» را تکذیب کرده بود، از مردم ایران عذرخواهی کرد و گفت: «کاملا بدیهی است که در اجرای قانون بین هیچکسی تفاوتی وجود ندارد اما از همه مردمی که به هر دلیلی احساساتشان جریحه‌دار شد، عذرخواهی می‌کنم. ما هیچ شأنی جز مطیع قانون بودن و خدمت به مردم قائل نیستیم.» به نظر می‌رسد این اقدام، نوعی تلاش برای فرار از مجازات است ولی افکار عمومی خواستار محروم شدن چنین افراد قانون‌شکنی از حضور در قوه مقننه می‌باشد.**

***این سخن سردار محمدباقر قالیباف که گفت: ما به دنبال افزایش مشارکت مردم در تربیت فرزندان خودشان هستیم ولی حاضر نیستیم آموزش و پرورش را برای منفعت‌های کوچک اقتصادی قشر خاصی واگذار کنیم، با سؤال کاربران در فضای مجازی مواجه شد که از وی پرسیدند: «صاحب امتیاز مدرسه غیرانتفاعی "مهر هشتم" کیست آقای رئیس مجلس؟» این مدرسه در زمینی به مساحت حدود پنج هزار مترمربع ساخته شده و هزینه ثبت‌نام کلاس‌های ابتدائی آن بیش از ۱۰ میلیون تومان است. زمین این مدرسه از اموال دولتی است که اجاره مختصری بابت آن پرداخت می‌شود.**

آیت‌الله نظری خادم‌الشریعه در بیمارستان بستری شد

بخش خبری – آیت‌الله حاج‌شیخ‌عبدالله نظری خادم‌الشریعه از علمای بزرگ مازندران که مدتی است از بیماری رنج می‌برد، به دلیل عارضه تنفسی به یکی از بیمارستان‌های تهران منتقل و بستری شد.

حجت‌الاسلام محمود نظری فرزند موسس دهه غدیر آیت‌الله نظری خادم‌الشریعه دیروز در این زمینه گفت: پدر بزرگوارم بر اثر سرماخوردگی و عارضه تنفسی منتقل به بیمارستان ساری شدند و بعد از ۲۴ ساعت تلاش و خدمات تیم محترم پزشکی، به تصمیم تیم پزشکی با کهولت سن و نقاهت طولانی که معظم‌له دارند، برای چکاپ و درمان کامل با زحمات دانشگاه علوم پزشکی مازندران و عنایت مستقیم نماینده ولی‌فقیه در استان و استاندار خدمتگذار و وزارت بهداشت ودرمان کشور عصر یکشنبه ۹۹/۱۰/۶ به تهران اعزام ودر یکی از بیمارستانهای فوق تخصصی، بخش مراقبت‌های ویژه بستری شدند. محمود نظری گفت از اظهار تفقد ملت شریف متشکر. و از همه درخواست دعا برای شفاء بیماران خاصه این عالم ربانی، دارم. وی درباره ادامه اطلاع‌رسانی در این باره گفت: روند بهبودی حضرت آیت‌الله از طریق دفتر و اینجانب صورت خواهد گرفت.

عصر دیروز، حجت‌الاسلام محمود نظری از محبت رهبر انقلاب نسبت به آیت‌الله نظری و تأکید دفتر رهبری بر توجه به معالجه آیت‌الله نظری خبر داد و از قول پزشکان معالج گفت حال ایشان رو به بهبود است.

رایزنی نماینده ایران در امور افغانستان با نماینده سازمان ملل

نماینده ویژه وزیر امور خارجه کشورمان در دیدار نماینده ویژه دبیرکل سازمان ملل در امور افغانستان پیرامون روند صلح در افغانستان و دستیابی به ثبات پایدار رایزنی کردند. در این گفتگو آخرین وضعیت مذاکرات درون افغانی، روند صلح در افغانستان و دستیابی به ثبات پایدار از طریق راه‌حل‌های دیپلماتیک مورد تأکید طرفین قرار گرفت. محمد ابراهیم طاهریان همچنین در گفتگو با محمد حنیف اتمر وزیر امور خارجه افغانستان درباره مناسبات دوجانبه و روند صلح افغانستان تبادل نظر کرد. نماینده ویژه وزارت امور خارجه در امور افغانستان همچنین در گفتگوهایی با نمایندگان ویژه روسیه و آلمان در امور افغانستان بر ضرورت کاهش خشونت‌ها و تشریک مساعی کشورهای دوست افغانستان در استقرار صلح پایدار از طریق راههای دیپلماتیک تأکید کرد. وی گفتگوهای درون افغانی را مناسب‌ترین راه برای خاتمه بحران در افغانستان و کاهش آلام مردم این کشور بیان و آمادگی کشورمان جهت ارائه هر گونه مساعدتی در این مسیر را مورد اشاره قرار داد.

آغاز بررسی بودجه در مجلس از ۱۴ بهمن

سخنگوی کمیسیون تلفیق گفت که احتمالا بررسی بودجه در صحن علنی مجلس از ۱۴ بهمن آغاز خواهد شد. رحیم زارع در گفتگو با ایسنا، اظهارداشت: با توجه به اتمام بررسی جزییات لایحه بودجه در کمیسیون تلفیق تا روز شنبه، احتمالا بررسی بودجه از سه‌شنبه ۱۴ بهمن در صحن علنی آغاز خواهد شد.

به موجب آیین‌نامه داخلی مجلس شورای اسلامی در زمان بررسی لایحه بودجه در صحن علنی، هیچ طرح یا لایحه دیگری امکان طرح نخواهد داشت.

رئیس جمهور در جلسه ستاد هماهنگی اقتصادی:

دولت تغییر شاکله بودجه را نمی‌پذیرد

دکتر روحانی در جلسه دیروز ستاد هماهنگی اقتصادی دولت گفت: دولت در عین حال که آمادگی خود را برای تعامل و همکاری با مجلس اعلام کرده است، وظیفه خود می‌داند براساس شناخت عملیاتی و عینی از نیازها و اقتضائات اقتصاد جامعه و همچنین الزامات معیشتی و توسعه‌ای کشور، تغییر شاکله بودجه را نپذیرد.دولت در تلاش است تبعات جنگ اقتصادی را به حداقل برساند.

روحانی افزود: دولت در بودجه ۱۴۰۰مراقبت کرده است که از پول فقرا به نفع دستگاه‌های خاص هزینه نشود.

رئیس جمهور ادامه داد: دولت با توجه به افق امید بخش پیش رو، ریل‌گذاری در بخش‌های خرد و کلان اقتصاد کشور با هدف تأثیر مثبت در معیشت و زندگی مردم، بودجه سال آینده را تنظیم و به مجلس عرضه کرد.

دکتر روحانی گفت: بی‌تردید دولت با هر تغییری که موجب گرانی کالای مورد نیاز مردم و نگرانی افکار عمومی و دارای آثار تورمی و عواقب سوء در زندگی و معیشت مردم باشد و موجب کاهش ارزش پول ملی شود، مخالف است.

رئیس جمهور افزود: سخنانی که علامت افزایش قیمت در سال آینده را به بازار بدهد، بلافاصله و به طور مستقیم، فشار بر اقشار کم درآمد را افزایش می‌دهد و در شرایطی که همه عوامل، روند کاهش تورم را نشان می‌دهد، نباید مجددا به التهاب تورمی دامن زده شود. در این جلسه رئیس سازمان برنامه و بودجه گزارش کارشناسی از تغییرات انجام شده در کمیسیون تلفیق مجلس شورای اسلامی در لایحه بودجه سال ۱۴۰۰ و آثار افزایش ارقام بودجه بر معیشت مردم و آثار تورمی آن بر کالاهای ضروری ارائه کرد.

بنا به این گزارش، بودجه برخی مراکز و نهادها در ذیل جدول ۱۷ از محل منابع حاصله از افزایش نرخ ارز کالاهای اساسی، افزایش قابل توجهی یافته است.

رئیس جمهور پس از ارائه این گزارش، گفت: دولت با هدف آرامش بخشی به بازار و اقتصاد کشور با برنامه‌ریزی جهت زمینه سازی ثبات در حوزه توسعه‌ای و معیشت مردم در سال جاری، تبعات جنگ اقتصادی را به حداقل رسانده و آثار تحریم‌ها را با حداکثر توان خنثی کرده است.

وزیر خارجه روسیه در دیدار با محمد جواد ظریف وزیر خارجه ایران در مسکو، نجات برجام را یک مسأله فوری خواند.

سرگئی لاوروف تصریح کرد: هم ما و هم ایران به شدت علاقه‌مند به بازگشت کامل کشورهای امضاکننده برجام به اجرای تعهداتشان طبق توافق هستیم.

لاوروف اضافه کرد: جو بایدن رئیس جمهوری جدید آمریکا برای مذاکره درباره بازگشت به توافق هسته‌ای ایران ابراز علاقه کرده است اما واشنگتن هنوز به دنبال مذاکرات با تهران نیست.

وزیر خارجه روسیه در این دیدار همچنین تأکید کرد که دو کشور همچنین حامی برقراری گفت‌گو میان کشورهای حاشیه خلیج فارس و همچنین حل بحران در افغانستان هستند.

وزیر خارجه کشورمان هم در این دیدار ضمن تشکر از ولادیمیر پوتین رئیس جمهوری روسیه به دلیل برقراری صلح قره باغ گفت: بحران قره باغ نگرانی مشترک تهران و مسکو بود که با میانجیگری روسیه حل شده و اکنون به یک فرصت برای صلح و دوستی در منطقه تبدیل شده است.

وزیر امور خارجه همچنین گفت: شرایط بین‌المللی با رفتن ترامپ، شرایط ویژه‌ای است که نیاز است ما و روسیه مواضع خود را در این خصوص هماهنگ کنیم.

محمد جواد ظریف در ادامه سفر منطقه‌ای خود به کشورهای منطقه و حوزه قفقاز صبح دیروز وارد مسکو شد.

وزیر خارجه کشورمان در ابتدای ورود به روسیه گفت: روابط ایران و فدراسیون روسیه اقتضا می‌کند که به صورت مرتب و مستمر تماس و گفت‌وگو بین مقامات دو کشور وجود داشته باشد و همه‌گیری کرونا باعث نمی‌شود که ما این تماس‌ها را متوقف کنیم.

وزیر خارجه روسیه در جلسه دیدار با ظریف گفت: روابط دوجانبه ایران و روسیه در حوزه‌های مختلف در حال توسعه است و ما خواهان ادامه این روند هستیم.

وی گفت که ایران پیشنهاداتی را برای همکاری شش جانبه در منطقه قفقاز دارد که در جریان سفر منطقه‌ای به کشورهای آذربایجان، روسیه، ارمنستان، گرجستان و ترکیه آن را پیگیری می‌کند.

*** ایران و روسیه موافقتنامه همکاری در حوزه امنیت اطلاعات امضا کردند**

وزیر امور خارجه ایران و وزیر امور خارجه روسیه همچنین در جریان سفر ظریف به مسکو موافقتنامه همکاری دو کشور در حوزه امنیت اطلاعات را امضا کردند.

امضای این موافقتنامه نقطه عطف مهمی در حوزه همکاری دو کشور در امنیت سایبری محسوب خواهد شد.

از مزایای این موافقتنامه، هماهنگی و همکاری طرفین در مجامع منطقه‌ای و بین‌المللی برای تضمین امنیت ملی و بین‌المللی اطلاعات است. در گروه امنیت اطلاعات سازمان ملل، ایران و روسیه مواضع مشترک و همکاری نزدیکی دارند.

این موافقتنامه عطف به معاهده اساس روابط متقابل و اصول همکاری بین دولت‌های طرفین به تاریخ ۱۲ مارس ۲۰۰۱ در راستای تقویت و گسترش همکاری‌های منطقه‌ای و بین‌المللی است.

حوزه‌های خاص همکاری دو کشور وفق این موافقتنامه شامل تقویت امنیت اطلاعات، مبارزه با جرائم ارتکاب یافته با استفاده از فناوری اطلاعات و ارتباطات، کمک‌های فنی و فناوری، همکاری بین‌المللی شامل شناسائی، هماهنگی و انجام همکاری لازم در مجامع منطقه‌ای و بین‌المللی برای تضمین امنیت ملی و بین‌المللی است.

مفاد این موافقتنامه حوزه‌های مقابله با تهدیدات و تبادل اطلاعات و همکاری در حوزه اجرای قانون با هدف پیگیری، کشف، مبارزه، تحقیق و پیگرد قضائی جرائم با استفاده از فناوری اطلاعات و ارتباطات برای اهداف تروریستی و واکنش به حوادث رایانه‌ای را شامل می‌شود.

*** ظریف: ایران به "عمل" پاسخ می‌دهد نه به "حرف"**

وزیر امور خارجه کشورمان همچنین در نشست خبری مشترک با لاوروف در خصوص برخی اعلام مواضع اخیر ازسوی دولت جدید آمریکا، با تأکید بر اینکه "ایران به عمل پاسخ خواهد داد نه به حرف"، گفت هر زمان که واشنگتن تحریم‌های غیرقانونی را متوقف کند، تهران هم آمادگی دارد به نحو مناسب پاسخ دهد.

محمد جواد ظریف افزود: آنچه که از دولت جدید ایالت متحده شنیده ایم، بیشتر در حد صحبت و اعلام موضع بوده اما ما به عمل پاسخ خواهیم داد. هر زمان که آمریکا تحریم‌های غیرقانونی را که برخلاف برجام و بر خلاف قطعنامه ۲۲۳۱ علیه ایران اعمال کرده و کشورهای قانون مدار را با تحریم‌ها مجازات کرده است، متوقف کند، ایران هم آمادگی دارد به نحو مناسب پاسخ دهد.

ظریف با بیان اینکه ایران بر عکس واشنگتن به مفاد برجام پایبند بوده اما دولت واشنگتن حتی در دوره دولت اوباما به تعهداتش پایبند نبوده است، گفت: دولت جدید آمریکا تاکنون فقط حرف زده و عمل نکرده است و طبق بیانات رهبر معظم انقلاب در صورت لغو تحریم‌ها، می‌توان به برجام بازگشت.

وی با بیان اینکه روابط ایران و روسیه اصیل و دوستانه است و عمر این روابط از کل حیات آمریکا بیشتر است، گفت: دو کشور در خصوص بسیاری از مسائل منطقه‌ای و بین‌المللی از جمله افغانستان، سوریه، یمن و قفقاز بسیار نزدیک به هم است.

ظریف با بیان اینکه روابط ایران و روسیه وابسته به کسی نیست، گفت: آمریکا باید از ایجاد خلل و مزاحمت در روابط ایران و روسیه و دیگر کشورها دست بردارد.

ظریف همچنین از ثبت واکسن روسی "اسپوتنیک وی" در ایران خبر داد و گفت: امیدواریم در آینده بتوانیم این واکسن را هم خریداری کنیم و هم تولید مشترک آن را داشته باشیم.

وزیر خارجه روسیه در دیدار با ظریف:

نجات برجام یکی از مسائل فوری است

شما فرزند خاص نیستید؛ مادر شهید، مادر همه است

غلامرضا بنی‌اسدی

مادر بود. مادرِ همان پسری که از زیر قرآن رد کرد و به بدرقه‌اش، کاسه‌ای آب فرستاد اما وقتی به استقبال همان پسرش آمد که افق بر زمین و عمود برآسمان در شکوه شهادت به جاودانگی رسیده بود یک‌باره شد "مادرِ یک ملت". مادری با بی‌شمار پسران و دخترانی که بر جغرافیای معرفتی شهادت، زیست می‌کنند. چادر این مادر دیگر به اندازه "رواندازِ" یک فرزند نیست بلکه "کساء" بزرگی است که برای همه فرزندان، جا دارد. آنان شان مادری دارند برای همه ما اما این که ما چقدر شکوه فرزندی‌شان را می‌فهمیم، مسئله‌ای است که با زیستن به قاعده ایمانی، عیار می‌یابد. این جاست که باید با "درست رفتاری" بکوشیم "عاق" نشویم بلکه در شمول دعایشان باشیم، دعایی که حضرت خداوند بر اجابتش غیرت می‌ورزد.

نکته‌ای که فراتر از این باید بدان توجه کنیم، نقش محوری مادر در نظام تربیتی است و مادران شهدا واجد سلسله نظامات چند وجهی تربیتی هستند. آنان پیشترها فرزندان را برای جهاد کبیر به معرکه فرستادند و هم خود نقش‌آفرین توأمان جهاد کبیر و جهاد اکبر شدند و هم دیگر اعضای خانواده را برای نقش‌آفرینی در این جبهه فراگیر، آماده کردند و هم ملت را در این مسیر چراغ‌دار شدند به‌گونه‌ای که می‌توان گفت نقش مادران در تمدن‌سازی مبتنی بر فرهنگ شهادت، بی‌بدیل است. شاید در کلان‌شهرها کمتر بتوان محوریت خانه شهید را لمس کرد اما در شهرهای کوچک‌تر و به‌ویژه روستاها، به‌خوبی می‌توان نقش کانونی خانه شهید و خانواده شهید را دریافت؛ آنجاکه درِ این خانه بسان خانه امید مردم، به روی همه باز می‌ماند و نه‌تنها کارگزاران حکومتی، که دیگر مردم هم که پایشان به آن منطقه باز می‌شود، نگاهشان به آن در است. در برخی روستاها هم دیده یا خوانده‌ام که مراسم و برنامه‌ها را با محوریت خانه شهید تنظیم می‌کنند؛ به‌ویژه در محرم، دسته‌ها و هیئت‌ها، از خانه شهید آغاز می‌کنند و به خانه شهید ختم می‌شود برنامه‌ها و باز این مادر شهید است که به سلام هیئت می‌آید و پاسخ‌گوی سلام عزاداران سیدالشهداست. گاهی در نوروز هم قصه چنین زیبا می‌شود که لحظه تحویل سال را به مبارک‌باد شهید می‌روند و باز مادر است که به میزبانی برمی‌خیزد. در رفع و رجوی برخی اختلاف‌ها باز خانه شهید و خانواده شهید، مرجع رجوع مردم است و باز مادر... یعنی نقش مادر، با نقش‌آفرینی در زمان جنگ و ایام شهادت فرزند تمام نمی‌شود؛ بلکه این رسالت، وقتی بر شانه مادر استوار می‌شود که فرزندش به شهادت، قامت رشید می‌کند و پرچم عزت ملی را به دست مادر می‌سپارد. مادر راه را ادامه می‌دهد. بلاتشبیه، به حمل مشعلِ المپیک می‌ماند که قهرمانی، مشعل را تا مسیری حمل می‌کند و به قهرمان دیگر می‌سپارد و اینجا، قهرمان دیگر که مشعل را از شهید می‌گیرد، مادر است و تا هست، بر زمین نمی‌گذارد این مشعل نورانی را. باری، مادران شهدا فقط فرزند خود را برای جهاد تربیت نمی‌کردند، بلکه به تربیت خویش و خودسازی چنان برمی‌خاستند که نورانیت وجودشان راه را برای دیگر اعضای خانواده و در مرحله بعد برای جامعه روشن کند. چشم و چراغ خواندن خانواده شهدا در کلام امام روح‌الله می‌تواند به این نکته ظریف هم عنایت داشته باشد.

باری، مادر شهید مادر همه و خانه شهید، خانه امید همه است. اینگونه هم باید بماند. هرگز نباید تصور به انحصار در آوردن این خانه و مادر نباید در خیال برخی‌ها بگنجد که بخواهند دیگران را برانند و خشت‌های خانه را در ترازوی منافع جناحی خود بگذارند. این کفران نعمت شهادت و اهانت به مقام مادر است که برخی فرزندان را از نعمت نگاهش محروم کنیم تا جا برای دراز کردن دست و پای خودمان، فراهم شود. باید بگذاریم تا همه از این موهبت برخوردار شوند و هرکدام‌مان به وسع "وجود" از این "جود" و سخای الهی که روزی همه ما شده است بهره ببریم...

نماینده ایران در سازمان ملل:

تهران منتظر اولین اقدام دیپلماتیک جو بایدن است

سفیر ایران در سازمان ملل می‌گوید که تهران برنامه‌ای برای گفتگو با دولت جو بایدن ندارد و منتظر است که رئیس‌جمهور جدید ایالات متحده گام اول را در راستای لغو تحریم‌ها و بازگشت به توافق هسته‌ای بردارد.

به گزارش "انتخاب"، مجید تخت‌روانچی در نخستین مصاحبه خود پس از روی کار آمدن جو بایدن در آمریکا به شبکه خبری "ان‌بی‌سی" گفت که ایران تا این لحظه با دولت جدید ایالات متحده صحبت نکرده است.

وی در پاسخ به این سؤال که آیا برنامه‌ای برای گفتگوی مستقیم با واشنگتن یا از طریق میانجی، مثلا دولت سوئیس، وجود دارد، اظهار داشت: نه، ما قصد نداریم که پا پیش بگذاریم.

وی اظهار داشت:این بستگی به ایالات متحده دارد که تصمیم بگیرد دست به چه اقدامی بزند. ما عجله‌ای نداریم.

جو بایدن در رقابت‌های انتخابات ریاست جمهوری ایالات متحده تأکید کرده بود که اگر ایران به تعهدات خود براساس برجام عمل کند، واشینگتن نیز به توافق هسته‌ای بازخواهد گشت.

تخت‌روانچی با اشاره به این گفته بایدن عنوان کرد که ایران می‌خواهد ببیند آیا رئیس‌جمهور جدید به قول خود عمل می‌کند و اگر چنین کند تهران نیز آماده است تا بار دیگر تعهدات هسته‌ای خود را اجرا کند.

وی افزود: توپ در زمین ایالات متحده است. کاملا به دولت جدید بستگی دارد. بنابراین به محض آن که آنها به تعهدات خود عمل کنند، ایران نیز همان‌طور که بارها گفته است، تعهدات خود را به شکل کامل اجرا می‌کند.

تخت‌روانچی تأکید کرد که ایران در پی دستیابی به سلاح هسته‌ای نیست و برنامه هسته‌ای آن صرفا اهداف غیرنظامی دارد.

وی گفت که این خیلی "بی‌معناست" اگر قرار باشد ایران دست به اقدام آشتی‌جویانه بزند درحالی که ایالات متحده با خروج از توافق هسته‌ای آن را نقض کرده است.

سفیر ایران در سازمان ملل متحد افزود: حرف کافی نیست. ما نیاز داریم که اقدامی از جانب ایالات متحده ببینیم.

تقدیر رئیس‌جمهور از تلاش‌های ارزنده و زحمات رئیس و کارکنان بنیاد مستضعفان انقلاب اسلامی

رئیس جمهور در پی نوشت گزارش رئیس بنیاد مستضعفان انقلاب اسلامی درخصوص اهم اقدامات و فعالیت‌های بنیاد در عرصه‌های اقتصادی، اجتماعی و فرهنگی در سال جاری در راستای تعامل و هماهنگی با دولت، از تلاش‌های ارزنده و زحمات رئیس و کارکنان این بنیاد قدردانی کرد.

دکتر روحانی در پی نوشت گزارش رئیس بنیاد مستضعفان انقلاب اسلامی از اهم اقدامات و فعالیت‌های آن نهاد در عرصه‌های اقتصادی، اجتماعی و فرهنگی در سال جاری در راستای تعامل و هماهنگی با دولت»، تصریح کرد: «از تلاش‌های ارزنده و زحمات جناب عالی و همکاران محترم تقدیر و تشکر می‌شود.»

قطر بار دیگر بر لزوم تقویت روابط با ایران تأکید کرد

سخنگوی وزارت امور خارجه قطر با عالی توصیف کردن روابط میان دوحه و تهران بار دیگر تأکید کرد که کشورش برای تقویت و توسعه همکاری با جمهوری اسلامی ایران مصمم است.

به گزارش ایرنا، "لولوة الخاطر" در گفتگو با پایگاه اطلاع‌رسانی «میدان» وابسته به شبکه الجزیره گفت: روابط ما با ایران و ترکیه عالی است و ما خوشحالیم که شاهد ثبات در منطقه هستیم.

وی افزود: ما از کسانی که در جریان بحران خلیج فارس و محاصره قطر در کنار ما ایستادند، قدردانی می‌کنیم و همه این مسأله را می‌دانند.

سخنگوی وزارت امور خارجه قطر بر اهمیت حفظ صلح خلیج فارس به عنوان یک گزینه استراتژیک تأکید کرد و افزود: بحران خلیج فارس هیچ سودی ندارد و برای همه زیان بار بود.

وی با بیان اینکه بحران خلیج فارس انتخاب ما نبود و آن را ترجیح نمی‌دادیم، ادامه داد: قطر با یک محاصره واقعی مقابله و به دستاورد زیادی دست یافت و تصمیم استراتژیک ما این نیست که مسیر صلح را خراب کنیم و آنچه در رسانه‌ها مطرح می‌شود را به عنوان موضوعات حاشیه‌ای در نظر می‌گیریم.

پیشتر "شیخ محمد بن عبدالرحمن آل ثانی" وزیر امور خارجه قطر در گفتگو با روزنامه انگلیسی "فاینانشیال تایمز" گفت که دوحه همچنان می‌خواهد روابط خود با تهران را حفظ و این روابط را گسترش دهد.

وی افزود: در توافق آشتی خلیج فارس تصریح شده که همکاری در زمینه مبارزه با تروریسم و امنیت است.

وزیر قطری با تأکید بر اینکه اساس روابط دو جانبه، تصمیم حاکمیتی و منافع ملی است افزود: این (آشتی با کشورهای خلیج فارس)، در روابط ما با کشور دیگری تأثیر نخواهد داشت.

او همچنین در گفتگو با بلومبرگ برای چندمین بار به کشورهای عربی حوزه خلیج فارس توصیه کرد با جمهوری اسلامی ایران گفتگو کنند.

بنیاد مسکن انقلاب اسلامی
حساب ۱۰۰ امام (ره)

بنیاد مسکن انقلاب اسلامی (حساب صد امام (ره)) به منظور تأمین نیروی انسانی متخصص و کارآمد نسبت به استخدام در ستاد مرکزی (تهران) از طریق برگزاری آزمون کتبی و مصاحبه حضوری از افراد واجدشرایط دعوت به همکاری می‌نماید.

۱. شرایط عمومی

۱-۱. تابعیت کشور جمهوری اسلامی ایران
۱-۲. التزام به قانون اساسی جمهوری اسلامی ایران
۱-۳. عدم اعتیاد به موادمخدر و روان‌گردان
۱-۴. داشتن سلامت جسمانی، روانی و توانایی انجام کار
۱-۵. داشتن کارت پایان خدمت یا معافیت دائم (به استثناء معافیت پزشکی)
۱-۶. حداکثر سن ۳۵ سال تمام
۱-۷. دارا بودن ۴ سال سابقه کار مفید
۱-۸. دارا بودن حداقل معدل کل ۱۴

۲. شرایط اختصاصی

۲-۱. دارا بودن مدرک کارشناسی یا کارشناسی ارشد در رشته‌های حسابداری، مدیریت مالی و حسابرسی
۲-۲. مسلط به نرم‌افزارهای حسابداری (ترجیحاً رایورز)
۲-۳. مسلط به نرم‌افزارهای آفیس برای کلیه متقاضیان
۲-۴. تسلط بر قوانین و مقررات مالی، مالیاتی، بیمه و استانداردهای حسابداری

۳. مدارک مورد نیاز

۳-۱. عکس ۳*۴ با حجم کمتر از ۴۰ کیلوبایت با فرمت استاندارد JPG
۳-۲. تصویر صفحه اول و دوم شناسنامه، کارت ملی، کارت پایان خدمت و مدرک تحصیلی با حجم کمتر از ۸۰ کیلوبایت
۳-۳. مدارک ایثارگری
۳-۴. تائیدیه سابقه بیمه از تأمین اجتماعی
۳-۵. رزومه شغلی و تحصیلی با حجم کمتر از ۸۰ کیلو بایت با ذکر شماره تلفن تماس و آدرس

متقاضیان شرکت در آزمون می‌بایست مدارک خود را از طریق پست الکترونیکی بنشانی INFO@BONYADMASKAN.IR از تاریخ آگهی به مدت یک هفته ارسال نمایند.

۷ هزار هکتار از اراضی ملی و مرتعی استان سمنان به بیت المال بازگردانده شد

سمنان - خبرنگار روزنامه جمهوری اسلامی: مدیرکل منابع طبیعی و آبخیزداری استان سمنان گفت: با تلاش و پیگیری مستمر اداره کل منابع طبیعی و آبخیزداری استان سمنان هفت هزار هکتار از مراتع شهرستان دامغان که سند مالکیت آن به نام موقوفه صادرشده بود، به عرصه‌های ملی و طبیعی استان بازگردانده شد.

جعفر مرادی حقیقی با اعلام این خبر افزود: اراضی مذکور بخشی از مراتع شهرستان دامغان واقع در اطراف روستای مهماندوست بوده که در گذشته فردی با ادعای وقفیت آن و استفاده از برخی خلاءهای قانونی موفق به اخذ سند مالکیت مرتع به نام موقوفه شده بود. مرادی حقیقی خاطرنشان کرد: مطابق فتوای مقام معظم رهبری و مراجع معظم تقلید، جنگلها و مراتع به عنوان انفال و ثروتهای عمومی در اختیار دولت قرار دارند و لذا قابلیت وقف را نداشته و موقوفه تلقی نمی‌شوند و چنانچه در گذشته این گونه اراضی به عنوان وقف به ثبت رسیده باشد، باید به منابع ملی اعاده گردد و همچنین قوانین موضوعه که تمامی عرصه‌های جنگلی و مرتعی جزء انفال و در اختیار حکومت می‌باشد این مهم پیگیری و تحقق یافت.

مدیرکل منابع طبیعی و آبخیزداری استان سمنان افزود: در این راستا با تشکیل پرونده قضایی در دادگستری شهرستان دامغان و پیگیری‌ها و دفاع مؤثر کارشناسان حقوقی این اداره کل ومنابع طبیعی وآبخیزداری شهرستان دامغان واظهارنظر کارشناسان رسمی دادگستری و با صدور رأی قطعی از دادگاه تجدیدنظر استان، سند مالکیت هفت هزار هکتار مراتعی که به عنوان موقوفه تصرف شده بود باطل و اراضی مذکورجزء اراضی منابع ملی وطبیعی به بیت المال بازگردانده شد.

وی افزود: این پرونده به لحاظ وسعت و ارزش اقتصادی اراضی مربوط به آن، مهمترین پرونده قضایی مطروحه در رابطه با اراضی ملی و منابع طبیعی در سطح استان سمنان است.

مدیر کل منابع طبیعی و آبخیزداری استان سمنان گفت: همچنین با صدور رأی قطعی از مراجع قضایی سیصد هکتار دیگر از اراضی ملی و منابع طبیعی به بیت المال بازگردانده شد.

جعفر مرادی حقیقی، با اعلام این خبر افزود: این اراضی در مناطق نزدیک به محدوده قانونی و اطراف شهرهای شهمیرزاد، مهدیشهر و درجزین قراردارد و به همین دلیل از ارزش اقتصادی بسیار بالایی برخوردار است.

فرماندار ایلام:

امید آفرینی در برنامه‌های دهه فجر تقویت شود

ایلام-خبرنگار روزنامه جمهوری اسلامی: فرماندار ایلام گفت: امید آفرینی در برنامه‌های دهه فجر تقویت شود.

گراوند افزود: اگرچه تحریم‌های ظالمانه دشمن و از طرفی شیوع کرونا مشکلاتی بوجود آورده ولی ایام‌الله دهه مبارک فجر فرصت مناسبی برای تزریق امید و نشاط اجتماعی در جامعه است. وی ادامه داد: امروز هر چه داریم به برکت انقلاب اسلامی است و از فرصت طلایی دهه فجر باید برای تشریح عملکرد و دستاوردهای نظام استفاده شود. وی با تأکید بر اینکه همه باید خدمتگزار و سربازان نظام مقدس جمهوری اسلامی ایران باشیم ادامه داد: ملت ما مشکلات زیادی را در طول ۴۰ سال گذشته تحمل کرده و از آزمون‌های زیادی سربلندی بیرون آمده‌اند. فرماندار ایلام با تأکید بر اینکه در این برنامه‌ها باید همه اقشار مختلف مد نظر باشد افزود: باید ویژه برنامه‌های دهه فجر با بهره گیری حداکثری از فضای مجازی باشد. وی اضافه کرد: مردم همواره حامی نظام بوده و مسئولان نیز در برابر مردم مسئول بوده و باید پاسخگوی پشتوانه همیشگی آنان باشیم.

مدیر جدید حراست دانشگاه علوم پزشکی گلستان معرفی شد

گرگان - خبرنگار روزنامه جمهوری اسلامی: مدیر جدید حراست دانشگاه علوم پزشکی گلستان معرفی شد.

عبدالهیان رئیس مرکز حراست وزارت بهداشت و درمان، در حکمی عباس فولادیان را به عنوان مدیر حراست دانشگاه علوم پزشکی گلستان، منصوب کرد. فولادیان پیش از این به عنوان سرپرست حراست دانشگاه مشغول به خدمت بود.

مدیرعامل شرکت گاز استان:

برای تامین پایدار گاز استان اصفهان ناچار به صرفه جویی در مصرف هستیم

اصفهان- خبرنگار روزنامه جمهوری اسلامی: مدیرعامل شرکت گاز استان اصفهان با اشاره به اینکه یکشنبه این هفته ۶۹.۷۱ میلیون مترمکعب مصرف گاز کل استان بود، گفت: برای تامین پایدار گاز استان و تامین گاز سایر استان‌ها ناچار به صرفه جویی در مصرف گاز هستیم.

علوی در خصوص آخرین وضعیت گازرسانی در استان با توجه به کاهش شدید دمای هوا اظهار کرد: شب گذشته در مجموع ۶۹.۷۱ میلیون مترمکعب مصرف گاز کل استان اصفهان بود.

مدیرعامل شرکت گاز استان اصفهان با بیان اینکه درحال حاضر برخی نیروگاه‌های استان همچون نیروگاه شهید منتظری و اصفهان با تامین ۶۰ درصد گاز در مدار هستند، گفت: پالایشگاه اصفهان به طور کامل از گاز استفاده می‌کند و ذوب آهن نیز به اندازه نیاز خود مصرف گاز دارد.وی درباره محدودیت تامین گاز صنایع گفت: درحال حاضر تعدادی از نیروگاه‌ها و کارخانجات سیمان و همچنین فولاد مبارکه با محدودیت تامین گاز مواجه هستند و در مجموع حدود ۱۳ میلیون مترمکعب کاهش مصرف گاز در بخش صنعت داریم.علوی با اشاره به اینکه با وجود کاهش دمای هوا، مصرف گاز در استان تقریبا ثابت مانده و این نشان از همکاری و صرفه جویی مردم در مصرف گاز است، اظهار کرد: با این وجود همچنان نگران تامین گاز شرق اصفهان هستیم، چراکه به دلیل سرمای هوا، مصرف گاز این منطقه حدود ۱۰۵ هزار مترمکعب طی شبانه روز گذشته بوده که عدد بالایی است. وی با بیان اینکه گاز شرق اصفهان با مخازن به این منطقه حمل می‌شود، گفت: در شبانه روز حدود ۲۸ تریلی به صورت دائم گازرسانی به منطقه شرق اصفهان را انجام می‌دهند.مدیرعامل شرکت گاز استان اصفهان درباره افت فشار گاز در استان، توضیح داد: با وجود کاهش دمای هوا خوشبختانه افت فشار گاز نداریم، البته در برخی مناطق به دلیل مصرف بالا، شاهد افت فشار گاز هستیم که با جابجایی خطوط، تامین گاز انجام می‌شود و درحال حاضر گاز هیچ یک از مناطق استان قطع نشده است.

رئیس دانشگاه علوم پزشکی گیلان خبرداد:

اختصاص ۱۰ میلیارد تومان برای تأمین یک دستگاه آنژیوگرافی محیطی به مرکز دانشگاهی پورسینا رشت

رشت- خبرنگار روزنامه جمهوری اسلامی: رئیس دانشگاه علوم پزشکی گیلان از اختصاص ۱۰ میلیارد تومان اعتبار برای تأمین یک دستگاه آنژیوگرافی محیطی به مرکز دانشگاهی پورسینا رشت با ابلاغ سازمان برنامه‌وبودجه از محل تخصیص یک میلیارد یورئی صندوق ذخیره ارزی با موافقت رهبر انقلاب خبر داد.

سالاری، در جمع خبرنگاران از تخصیص منابع لازم به جهت تأمین یک دستگاه آنژیوگرافی محیطی برای مرکز دانشگاهی پورسینا رشت خبر داد و اظهار کرد: سازمان برنامه‌وبودجه کشور، ۱۰ میلیارد تومان اعتبار برای خرید این دستگاه را به دانشگاه علوم پزشکی گیلان ابلاغ کرده است. وی با بیان اینکه اعتبار تخصیص‌یافته برای خرید دستگاه آنژیوگرافی محیطی از محل منابع یک میلیارد یورویی صندوق توسعه‌یافته تامین شده است، افزود: رهبر انقلاب اسلامی در نیمه فروردین امسال با برداشت یک میلیارد یورو اعتبار از صندوق توسعه ملی برای مقابله و مدیریت بیماری کرونا موافقت کرده و آن را در اختیار سازمان برنامه‌وبودجه قرار داده بود. سالاری با بیان اینکه مرکز دانشگاهی پورسینا رشت به‌شدت نیازمند یک دستگاه آنژیوگرافی محیطی بود، گفت: این دستگاه برای تشخیص و درمان بیمارانی که عروق محیطی، جلدی قلب و مغزشان نیاز به آنژیوپلاستی دارد، به کار می‌رود و از اساسی‌ترین لازمه‌های حوزه پزشکی در طب نوین است. وی با تأکید بر اینکه باید تمام امکانات لازم جهت ارائه خدمات مطلوب درمانی به مردم در بیمارستان‌ها مستقر شود، خاطرنشان کرد: تمام سعی خود را برای توسعه بخش‌های درمانی در بیمارستان‌ها نظیر افزایش تخت‌های درمانی، تخت‌های ICU، CT اسکن‌ها، سونوگرافی، تأمین و توزیع یک‌باره ۸۵۰ قلم انواع تجهیزات پزشکی و همچنین توسعه امکانات زیربنایی و زیرساختی در بخش بهداشت و درمان به کارگرفته و در این مسیر همچنان در تلاش هستیم. سالاری با بیان اینکه پیگیری‌های تمام‌وقت جهت احداث بیمارستان و اورژانس جنرال در مرکز آموزشی درمانی پورسینا در دستور کار قرارگرفته، گفت: این مرکز با تأمین اعتبار از املاک مازاد و محل اعتبارات ملی به همت قرارگاه سازندگی خاتم‌الانبیاء سپاه، تجدید بنا و در اختیار مردم قرار خواهد گرفت.

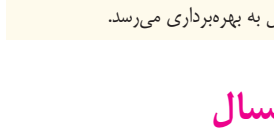

افتتاح پایاب قنات جهانی زارچ در یزد

یزد-خبرنگار روزنامه جمهوری اسلامی: پایاب قنات جهانی زارچ در شهر جهانی یزد با حضور وزیر میراث فرهنگی، صنایع دستی و گردشگری افتتاح شد.

احیای این قنات تاریخی راکد به طول ۹۰ کیلومتر با مسدود شدن ۲۷۰ چشمه فاضلاب، پیشه‌کارکنی، لایروبی و لجن روبی انجام و هشت پایاب نیز در مسیر این قنات تخلیه شد.این طرح با اختصاص ۸۰۰ میلیون تومان اعتبار ازسوی میراث فرهنگی، ۸۰۰ میلیون تومان ازسوی شورای قنات زارچ، ۱۶۰ میلیون تومان ازسوی سازمان جهاد کشاورزی و ۶۰ میلیون ازسوی شهرداری یزد به سرانجام رسیده است.پایگاه قنات زارچ تاکنون اقدام به اصلاح مسیر این قنات تا منطقه شاهدیه کرده و خوشبختانه با مسدودشدن فاضلاب‌های این بخش، آبزیان این قنات تا بخش زیرین بافت تاریخی در حیات هستند.حفر قنات زارچ طی ۲۷۴ سال به انجام رسیده و تنها تخلیه پایاب آسیاب وزیر به عنوان یکی از پایاب‌های مهم این رشته قنات با تخلیه ۱۷۰۰ کامیون خاک انجام و پس از لایروبی و مرمت کل آسیاب، نسبت به نورپردازی و نصب مجدد سنگ آسیاب اقدام شده است.

افتتاح ۵ طرح شهری در قرچک طی ایام دهه فجر

قرچک- خبرنگار روزنامه جمهوری اسلامی: ۵ پروژه شهری قرچک در دهه فجر امسال با اعتبار بیش از ۲۲۸ میلیارد ریال به بهره‌برداری می‌رسد.

شهردار قرچک گفت: شهرداری قرچک در مسیر خدمت رسانی به شهروندان، ۵ پروژه عمرانی رفاهی، ورزشی و خدماتی شامل کمربندی جنوبی(فاز نهایی)، سرای محله خبرنگار در منطقه باقرآباد، سرای محله شهدای مدافع حرم انتهای خیابان محمدآباد، پارک اقوام در منطقه الحدید و پارک ترافیک در باقرآباد با اعتباری بالغ بر ۲۲۸ میلیارد و ۷۵۰ میلیون ریال را به بهره‌برداری می‌رساند.خرمی شریف افزود: کمربندی جنوبی قرچک(فاز نهایی) به طول ۱۲۰۰ متر و عرض ۴۵ متر شامل زیرسازی، جدول گذاری، زیباسازی، نصب علائم ترافیکی و آسفالت با اعتباری بالغ بر ۱۱۰ میلیارد ریال جهت تسهیل در عبور و مرور وسایل نقلیه افتتاح خواهد شد.وی گفت: دیگر پروژه قابل افتتاح، سرای محله خبرنگار در منطقه باقرآباد جنب پارک خبرنگار با زیربنای هزار مترمربع در ۳ طبقه با اعتباری بالغ بر ۴۵ میلیارد ریال که جهت رفاه حال مردم این منطقه به بهره‌برداری خواهد رسید. خرمی شریف اضافه کرد: همچنین در ایام‌الله دهه مبارک فجر، سرای محله شهدای مدافع حرم انتهای خیابان محمدآباد به مساحت ۹۰۰ مترمربع در ۳ طبقه با اعتباری بالغ بر ۴۵ میلیارد ریال به بهره‌برداری می‌رسد.

بازرسی از ۴۵۹ مورد از تأسیسات گاز رسانی گلستان طی ۹ ماهه امسال

گرگان - خبرنگار روزنامه جمهوری اسلامی: رئیس بازرسی فنی شرکت گاز استان گلستان گفت:در ادامه فرآیند بازرسی از خطوط تغذیه، انشعابات و تأسیسات در دست بهره‌برداری گازرسانی، واحد بازرسی فنی توانست در ۹ ماهه سال ۹۹ تعداد ۴۵۹ مورد از تأسیسات گازرسانی را مورد بررسی قرار دهد.

ابوالفضل نرسی افزود:این موارد شامل ۹۶ ایستگاه حفاظت کاتدیک CPS، تعداد ۳۵ ایستگاه تقلیل فشارCGS، تعداد ۸۶ مورد ایستگاه تقلیل فشار TBS، تعداد ۱۶۰ مورد ایستگاه‌های اندازه گیری واحدهای صنایع، تعداد ۳۷ مورد هیتر و همچنین ۴۵ مورد خر پا و لوله‌های عبوری از روی رودخانه‌های استان می‌باشد.

توسعه و بهسازی بیش از ۱۶ هزار متر شبکه توزیع برق در دامغان

سمنان- خبرنگار روزنامه جمهوری اسلامی: به منظور تامین برق متقاضیان و مشترکان جدید، ۱۶ هزار و ۸۰۰ متر شبکه فشار ضعیف و فشار متوسط هوائی و زمینی در شهرستان دامغان احداث و بهینه سازی شد.

مدیرتوزیع برق شهرستان دامغان با اشاره به مطلب فوق بیان داشت: توسعه پنج هزار و ۲۰۰ متر شبکه فشار ضعیف و فشار متوسط هوائی و زمینی و بهسازی ۱۱ هزار و ۶۰۰ متر خطوط برق رسانی، از اقدامات به عمل آمده از آغاز سال جاری تاکنون محسوب می‌شود.ترابی با بیان این که ۱۱ ایستگاه هوائی توزیع جهت تغذیه برق مشترکان جدید با ظرفیت دو هزار و ۲۶۰ کیلوولت آمپر نصب و بهره‌برداری شده تصریح کرد: جهت ارتقای پایداری خطوط برق رسانی و در راستای طرح کاهش تلفات برق، هفت هزار و ۲۰۰ متر کابل خودنگهدار در این شهرستان توسعه یافته است. وی همچنین یادآور شد: در راستای اجرایی نمودن ۳۵۸ پروژه عمرانی برق رسانی در حوزه‌های توسعه و احداث و اصلاح و بهینه سازی در سطح شهرستان، مبلغ ۵۱ میلیارد و ۳۴۳ میلیون ریال اعتبار صرف شده است. وی اعلام کرد: جابه جایی پست هوایی روستای صلح آباد و تبدیل شبکه فشارضعیف سیمی به خودنگهدار در روستای قادرآباد، به عنوان برنامه پیش‌بینی شده این مدیریت تا پایان امسال است.

معاون هماهنگی امور اقتصادی استاندار:

صادرات محصولات تولیدی استان همدان ۷۴۳ میلیون دلار ارزآوری داشته است

همدان- خبرنگار روزنامه جمهوری اسلامی: معاون هماهنگی امور اقتصادی استاندار همدان گفت: صادرات محصولات تولیدی استان در ۱۰ ماه گذشته از سال جاری بالغ بر ۷۴۳ میلیون دلار ارزآوری داشته است.

ظاهر پورمجاهد در نشست کارگروه صادرات استان اظهار کرد: این میزان ارزآوری ناشی از صادرات کالاهای تولیدی امسال از گمرک استان و سایر مبادی صادراتی حاصل شده است. به گفته این فرد مسئول معادل ۱۰۳ میلیون دلار از این میزان صادرات از گمرک همدان و مابقی از مبادی صادراتی سایر مناطق کشور به خارج از کشور صادر شده است.پورمجاهد خاطر نشان کرد: هدف‌گذاری گمرک استان برای صادرات در سال جاری ۱۵۰ میلیون دلار است که باید برای رسیدن به این هدف تلاش بیشتری معمول گردد.معاون هماهنگی امور اقتصادی استاندار همدان حجم تعهد صادرکنندگان استان در سال جاری را معادل ۱۰۳ میلیون دلار اعلام کرد و افزود: ضروری است صادرکنندگان همت بیشتری در جهت تحقق این تعهد نمایند تا از حالت تعلیق خارج شوند.وی خاطر نشان ساخت: ۴۴ کارت بازرگانی در استان تعلیق شده که بیشتر آنها متعلق به بازرگانانی است که نسبت به رفع تعهد ارزی خود کوتاهی داشته‌اند. پورمجاهد با اظهار اینکه فرش دستبافت به عنوان یک صنعت ریشه‌دار استان می‌تواند نقش پر رنگی در توسعه صادرات داشته باشد، بر ضرورت سامان دهی بافندگان و اجرا طرح‌های حمایتی نوین برای رونق این محصول با ارزش صادراتی تأکید کرد.

آغاز اجرای طرح تحویل حجمی آب در تفت و مهریز

یزد-خبرنگار روزنامه جمهوری اسلامی: ابراهیمی رئیس اداره منابع آب تفت و مهریز با اشاره به اجرای طرح احیا و تعادل بخشی در استان یزد از سال ۹۳، اظهار کرد: نصب کنتورهای هوشمند و اجرای طرح خاموشی زمستانه چاه‌های کشاورزی در استان و شهرستان تفت، اقدامی مهم در جهت حفظ و نگهداری سفره‌های آب زیرزمینی به شمار می‌رود.

وی با بیان این که در ادامه روند نصب کنتورهای هوشمند، طرح تحویل حجمی آب برای کلیه دشت‌های حوزه شهرستان تفت و مهریز در سال ۹۹ اجرایی می‌شود، افزود: با اجرای این طرح ضمن تحویل حجم مصرفی بصورت پلکانی و رسیدن به حجم آخرین پروانه بهره‌برداری در مدت پنج سال آینده به نماینده چاههای کشاورزی , مدیریت بخش مصرف آب اراضی کشاورزی بر عهده کشاورزان خواهد بود.وی با اشاره به این که ۶ دشت در حوزه شهرستان تفت و مهریز برای اجرای این طرح انتخاب شدند، گفت: ۷۰ درصد چاه‌های کشاورزی این شهرستان‌ها از طرح تحویل حجمی برخوردار می‌شوند.وی خاطرنشان کرد: برای مدیریت چاه‌های فاقد کنتور هوشمند شهرستانهای تفت و مهریز با هماهنگی جهاد کشاورزی شهرستانها در سال جاری خاموشی ۷۵ روزه اعمال خواهد شد و به استناد ماده ۱۲ قانون توزیع عادلانه تمام چاههای کشاورزی شهرستانهای تفت و مهریز تا پایان سال ۹۹ به کنتور هوشمند آب و برق مجهز گردند.وی گفت: بدیهی است کلیه خدمات به چاههای کشاورزی شهرستان منوط به نصب کنتور هوشمند مورد تأیید وزارت نیر و خواهد بود.

واگذاری ۱۷۴ هکتار از اراضی سیستان و بلوچستان برای اجرای طرح‌های کشاورزی و غیر کشاورزی

زاهدان- خبرنگار روزنامه جمهوری اسلامی: مدیر امور اراضی استان سیستان و بلوچستان گفت:درحال حاضر قریب به ۴۵ وظیفه ستادی و ۱۶ وظیفه شهرستانی بر عهده این تشکیلات می‌باشد. حبیب رستمی افزود: وجود بیش از ۴۲۰ هزار هکتار اراضی کشاورزی در گستره ۱۸ ونیم میلیون هکتاری وسعت استان، وجود بیش از ۸۰ هزار پرونده اصلاحات ارضی در منطقه سیستان، نزدیک به ۲۰ هزار پرونده اصلاحات ارضی در منطقه ایرانشهر و بمپور و بیش از ۱۰ هزار پرونده واگذاری در سایر بخش‌ها و درخواست‌های متعدد واصله برای واگذاری اراضی، بخشی از ماموریت مدیریت امور اراضی می‌باشد.وی با اشاره به عملکرد امور اراضی استان بیان داشت: از ابتدای امسال تاکنون واگذاری ۱۷۴ هکتار زمین جهت اجرای ۴۱ طرح کشاورزی و غیر کشاورزی به انجام رسیده است.

رستمی برخورد با ۳۲ متخلف ساخت و ساز غیر مجاز و آزاد سازی ۵۰ هزارو ۷۱۲ متر مربع از اراضی کشاورزی، صدور۳۳ مجوز طرح‌های کشاورزی و غیر کشاورزی درقالب تبصره یک و ۴ ماده یک قانون حفظ کاربری اراضی زراعی وباغ‌ها به مساحت بیش از ۳۳ هکتار، رفع تداخل ۲۶ پلاک به مساحت حدود ۱۰۰۰ هکتار و رسیدگی به ۳ هزار درخواست واگذاری طرح‌های کشاورزی را از دیگر اقدامات مدیریت اموراراضی استان سیستان و بلوچستان برشمرد. بیش از۱۰۰ مورد قانون، آئین نامه و دستورالعمل‌های اجرایی مهم در خصوص اراضی توسط مراجع ذیصلاح تصویب شده و به عنوان قوانین بالادستی تکالیف دستگاه‌های ذیربط از جمله سازمان امور اراضی را برای واگذاری، حفاظت و ساماندهی اراضی کشاورزی، اراضی ملی و دولتی مشخص کرده است.

تقدیر استاندار تهران از فرماندار اسلامشهر

اسلامشهر- خبرنگارروزنامه جمهوری اسلامی: استاندار و رئیس شورای آموزش و پرورش استان تهران ضمن اعلام کسب «رتبه برتر استانی» توسط شورای آموزش و پرورش اسلامشهر با ۵۲۴ امتیاز، با صدور لوحی از زحمات و تلاش‌های مرسلپور فرماندار و رئیس شورای آموزش و پرورش اسلامشهر تقدیر کرد.

در لوح تقدیر انوشیروان محسنی بندپی خطاب به فرماندار و رئیس شورای آموزش و پرورش استان تهران آمده است: «قانون تشکیل شوراهای آموزش و پرورش براساس مبانی، ارزش‌ها و اهداف تعلیم و تربیت اسلامی و با استفاده از توانمندی‌های محلی و منطقه‌ای در پاسخ به نیازها و مطالبات جامعه پویا اسلامی، الگوی تازه‌ای در شیوه مدیریت و بهبود نظام تصمیم سازی، تصمیم‌گیری، نظارت مردمی و بسط و گسترش مشارکت همه جانبه مردم و مسئولین و نهادها ارائه نموده است.در ادامه لوح تقدیر استاندار تهران نیز آمده:« ضمن تبریک سالروز تصویب این قانون مترقی با عنایت به حضور ارزشمند جنابعالی در جلسات شورای آموزش و پرورش و کسب «رتبه برتر استانی» از زحمات و تلاش‌های جنابعالی تقدیر و تشکر می‌نمایم.» همچنین شهریار فولادوند معاون وزیر آموزش و پرورش و رئیس سازمان مدارس و مراکز غیر دولتی در لوح تقدیری خطاب به فرماندار اسلامشهر ضمن تبریک فرا رسیدن هفته شورای آموزش و پرورش، از زحمات اعضای شورای آموزش و پرورش شهرستان تشکر کرده است.

تجدیدآگهی فراخوان مزایده عمومی یک مرحله ای نوبت دوم

شهرداری رودبار در نظر دارد فروش شش قطعه زمین واقع در شهر رودبار را به صورت مزایده عمومی یک مرحله ای به افراد واجد شرایط و صلاحیت واگذار نماید

موضوع مزایده: فروش شش قطعه زمین واقع در محله های گلدیان، خرمبو، پایین بازار، لویه رودبار

مبلغ تضمین شرکت در مزایده زمین گلدیان به متراژ ۱۳۴ متر: ۵ میلیون تومان و مبلغ تضمین شرکت در مزایده زمین گلدیان به متراژ ۳۹۵ متر ۱۰ میلیون تومان.

مبلغ تضمین شرکت در مزایده دو قطعه زمین واقع در لویه هر یک به میزان یک میلیون تومان

مبلغ تضمین شرکت در مزایده دو قطعه زمین واقع در خرمبو و پایین بازار هر یک به میزان ۵ میلیون تومان

که تضمین به صورت ضمانتنامه بانکی که مدت اعتبار تضمین مذکور باید حداقل سه ماه از تاریخ افتتاح پیشنهادها معتبر بوده و برای سه ماه دیگر نیز قابل تمدید باشد و یا به صورت اسناد خزانه یا واریز وجه نقد به حساب سپرده شهرداری به حساب شماره ۰۱۰۵۲۶۸۴۶۲۰۰۶ نزد بانک ملی می باشد.

مهلت و نحوه دریافت اسناد مزایده: واجدین شرایط می توانند ضمن واریز مبلغ ۵۰۰/۰۰۰ ریال به حساب شماره ۰۱۰۵۲۶۸۴۵۸۰۰۰ نزد بانک ملی شعبه رودبار به نام شهرداری رودبار در ساعت های اداری از تاریخ ۱۳۹۹/۱۱/۹ لغایت ۱۳۹۹/۱۱/۱۸ نسبت به خرید اسناد مزایده از واحد حقوقی این شهرداری اقدام نمایند. اسناد مزایده فقط به مزایده گر یا نماینده او با ارائه فیش پرداختی و معرفی نامه نمایندگی تحویل خواهد شد.

محل و مهلت تحویل اسناد مزایده: مزایده گران پس از دریافت و مطالعه اسناد مزایده، از مورخ ۱۳۹۹/۱۱/۱۹ تا ۱۳۹۹/۱۱/۲۸ اسناد مربوط را تکمیل و در پاکت های مهر و موم شده به واحد حقوقی شهرداری رودبار تحویل نمایند.

تاریخ بازگشایی پاکات: پیشنهادهای واصله در ساعت ۱۰ صبح روز چهار شنبه مورخ ۱۳۹۹/۱۱/۲۹ در کمیسیون مزایده باز و خوانده می شود.

مدت اعتبار پیشنهادها: ۳ ماه از تاریخ افتتاح پیشنهادها بوده و برای یک دوره دیگر قابل تمدید می باشد.

شهرداری در رد یا قبول پیشنهادها مختار می باشد. هزینه انتشار آگهی ها به عهده برنده مزایده می باشد. هرگاه برندگان اول و دوم و سوم مزایده حاضر به انعقاد قرارداد نشوند سپرده آن ها به ترتیب ضبط خواهد شد.

محمد اسماعیل حبیبی - شهردار رودبار

آگهی مزایده

شرکت جهاد خانه‌سازی رزمندگان استان هرمزگان (سهامی خاص) در حال تصفیه، در نظر دارد ۲ قطعه زمین با کاربری مسکونی، شامل: قطعه شماره ۷۵ به متراژ ۱۴۳۳۳ مترمربع و قطعه شماره ۸۲ به متراژ ۱۴۹۰۱ مترمربع از پلاک ثبتی ۵۰۶۲ و همچنین ۳ قطعه زمین با کاربری تجاری و مسکونی به متراژ هر کدام ۳۴۹ مترمربع واقع در قطعه شماره ۶۹ از پلاک ۵۰۶۲ واقع در **شهرک پیامبر اعظم(ص)** با برگزاری مزایده به واجدین شرایط به فروش برساند. لذا بدینوسیله از متقاضیان اعم از اشخاص حقیقی و حقوقی دعوت بعمل می‌آید. جهت شرکت در مزایده به آدرس ذیل مراجعه و پیشنهادات خود را تا پایان وقت ساعت اداری مورخ ۹۹/۱۱/۲۳ تحویل اداری و پشتیبانی شرکت نمایند. ضمناً این شرکت در قبول و یا رد پیشنهادات اختیار کامل داشته و هزینه‌های مزایده بعهده برنده می‌باشد.

آدرس: بندرعباس - شهرک پیامبر اعظم(ص) ابتدای بلوار ورودی شهید دارا شرکت جهاد خانه‌سازی رزمندگان استان هرمزگان

تلفن: ۲۴-۳۳۵۲۱۱۲۳-۰۷۶

شرکت ملی نفت ایران
شرکت ملی مناطق نفت خیز جنوب

تمدید فراخوان مناقصه عمومی (ارزیابی کیفی)نوبت اول

مناقصه عمومی دو مرحله ای شماره م م /۹۹/۰۲۱۳ مربوط به ساخت، مالکیت و بهره برداری، تامین سرویس و راهبری تاسیسات سریع نصب شونده جهت فراورش نفت نمکی گچساران ۴ با ظرفیت ۱۱۰۰۰۰ بشکه استاندارد نفت در روز در قالب قرارداد ساخت، مالکیت و بهره برداری (BOO)

الف- شرح مختصر خدمات

این شرکت قصد دارد نسبت به خرید خدمات فرآورش نفت خام میادین گچساران و منصوریآباد با استفاده از تجهیزات سریع احداث کارخانه ای در قالب قرارداد ساخت، مالکیت و بهره برداری به ظرفیت نامی ۱۱۰ هزار بشکه استاندارد در روز اقدام نماید. در این پیمان نفت خام استخراج شده از میادین گچساران و منصوریآباد بصورت تثبیت شده به برنده مناقصه تحویل داده و پس از انجام خدمات فرآورشی توسط برنده مناقصه از جمله جداسازی نفت، گاز، آب و نمک زدایی نفت، نفت فرآورش شده، گاز تفکیک شده و پساب تصفیه شده و دیگر محصولات جانبی مطابق با مشخصات مندرج این شرکت را تحویل می گیرد در این پیمان برنده مناقصه می بایست نسبت به طراحی، تامین منابع مالی،تامین و خرید کالا و تجهیزات ، ساخت، نصب، راه اندازی، بهره برداری و نگهداری واحد فرآورش نفت خام سریع احداث کارخانه ای با ظرفیت نامی ۱۱۰ هزار بشکه استاندارد در روز به روش ساخت، مالکیت و بهره برداری در طول مدت پیمان اقدام نماید.

ب- محل اجرای خدمات و مدت انجام کار

محل اجرای خدمات در منطقه گچساران و مدت انجام آن ۱۰ سال می باشد.

ج- برآورد کارفرما

برآورد کارفرما جهت انجام خدمات فرآورش هر بشکه نفت خام خروجی واحد نمکزدایی ۰٫۵۷ یورو، سقف مبلغ برآوردی ۱۹۷٫۵۵۰٫۰۰۰ یورو و تعدیل نایذیر می باشد.

از شرکت یا مشارکتهای دارای شرایط ذیل که علاقه مند به سرمایه گذاری در صنعت نفت و گاز برای شرکت در مناقصه عمومی دو مرحله ای ساخت، مالکیت و بهره برداری، تامین و سرویس راهبری تاسیسات سریع نصب شونده فرآورش نفت نمکی میدانی طرح فوق الذکر با ظرفیت ۱۱۰۰۰۰ بشکه استاندارد نفت در روز یا ارائه مدارک زیر دعوت به عمل آید (شرایط شرکت یا مشارکت متقاضی حضور در مناقصه):

۱)توانایی تامین سرمایه برای انجام پیمان موضوع مناقصه مطابق شرایط مندرج پیمان را داشته باشد و مدارک ذیل را ارائه نماید: ۱-۱) تاییدیه بانکی (BCL) از شعبه مرکزی یا شعب مستقل بانکها یا موسسات مالی معتبر مورد تایید بانک مرکزی به میزان ۵۰٫۰۰۰٫۰۰۰ /- یورو یا به همان میزان ارائه نامه تمایل و آمادگی (LOI) از بانک های مورد تایید شرکت ملی نفت (مطابق با نمونه ضمیمه شده در فرم ارزیابی کیفی)

تبصره: مناقصه گرانی که از شرکت ملی نفت ایران یا شرکت های فرعی آن مطالبات حال شده دارند، می توانند تا حداکثر ۲۵٫۰۰۰٫۰۰۰ /- تاییدیه امور مالی شرکت ملی نفت یا شرکت های تابعه مبنی بر تایید این موضوع را ارائه نمایند. با ارائه این تاییدیه، مناقصه گران می توانند تاییدیه بانکی (BCL) موضوع این بند را متناسب با تاییدیه مذکور به میزان حداقل ۲۰٫۰۰۰٫۰۰۰ /- یورو ارائه نمایند.

۱-۲) نامه سقف اعتبار نزد بانکهای مورد تایید بانک مرکزی برای اخذ ضمانت نامه انجام تعهدات به میزان ۲۰٫۰۰۰٫۰۰۰ /- یورو ۱-۳) اساسنامه، شرکتنامه، آگهی تاسیس و آخرین تغییرات شرکت ثبت شده در اداره کل ثبت شرکتها و موسسات غیر تجاری

۲) دارای حداقل یکی از شرایط زیر باشد: ۲-۱) توانایی طراحی و ساخت تجهیزات اصلی مجموعه فراورشی (نمککیر برقی و پیش گرمکن نفت و مبدل حرارتی نفت) موضوع مناقصه را داشته، عملکرد فرآیندی آن را تضمین نماید (performance guarantee) و مدارک ذیل را ارائه نماید: ۲-۱-۱) اساسنامه، شرکتنامه، آگهی تاسیس و آخرین تغییرات شرکت ثبت شده در اداره کل ثبت شرکتها و موسسات غیر تجاری ۲-۱-۲) ارائه حداقل یک موافقنامه و پایان کار از پیمان طراحی و ساخت تجهیزات اصلی مجموعه فرآورشی (نمککیر برقی و پیش گرمکن نفت و مبدل حرارتی نفت) مشابه موضوع این مناقصه

۲-۲) توانایی انجام عملیات طراحی، تامین کالا و اجرای تجهیزات فرآورشی موضوع مناقصه را داشته باشد و مدارک ذیل را ارائه نماید. ۲-۲-۱) اساسنامه، شرکتنامه، آگهی تاسیس و آخرین تغییرات شرکت ثبت شده در اداره کل ثبت شرکتها و موسسات غیر تجاری ۲-۲-۲) ارائه گواهی صلاحیت طرح و ساخت رسته نفت و گاز پایه ۱ یا ارائه یک موافقتنامه و پایان کار از پیمان طراحی،تامین کالا و اجرای تجهیزات فرآورشی مشابه موضوع این مناقصه

۳- در تعیین برنده مناقصه و در شرایط برابر، اولویت با شرکت های بومی استانی می باشد.

۴) داشتن گواهینامه تایید صلاحیت ایمنی از اداره کل تعاون، کار و رفاه اجتماعی

۵) داشتن مشارکت نامه مدنی ثبتی در خصوص مناقصه گرانی که به صورت مشارکت در مناقصه حاضر می شوند(الزامات مشارکت نامه طی فرم به متقاضی تحویل می گردد)

۶) مناقصه گرانی که به صورت مشارکت در مناقصه صدرالاشاره اعلام آمادگی می نمایند، می بایست مطابق جدول مربوط به حداقل کارکنان کلیدی و سازمانی اجرایی که به همراه گزارش شناخت به متقاضیان تحویل می گردد اطلاعات خود را با ذکر نام و نام خانوادگی، سابقه کار، رشته تحصیلی به همراه مستنداتی که تایید کننده ادعای مناقصه گر باشد به کارفرما تحویل دهد (توجه به بند ت ماده ۱۶ آیین نامه ارزیابی کیفی توصیه می گردد)

توضیح: مبلغ تضمین شرکت در فرآیند ارجاع کار مناقصه طرح موضوع این فراخوان مبلغ ۸۷۵ر۱۴۹ر۲۸۴ر۳۶۶ ریال یا ۱۱۶۸۳۹۰ یورو می باشد.

**د- محل، زمان و مهلت دریافت مدارک مناقصه گران

وزیر ورزش مطرح کرد:

موفقیت ورزش قهرمانی با برنامه‌ریزی در ورزش همگانی

وزیر ورزش و جوانان با اشاره به این که بسیاری از کشورهای موفق در مسابقات جهانی و المپیک به عنوان ورزش قهرمانی، برنامه‌ریزی گسترده و مدونی در ورزش همگانی داشته‌اند، بر ضرورت بهره‌برداری از اماکن ورزشی در ورزش بانوان تأکید کرد.

مسعود سلطانی‌فر در چهارمین جلسه شورای ورزش همگانی که به منظور بررسی فعالیت ارگان‌ها و نهادهای متولی ورزش همگانی در شش ماهه دوم سال ۹۹ برگزار شد با اشاره به اینکه همگرایی بین نهادهای متولی ورزش همگانی باید یک اصل باشد، اظهار کرد: مجموع اقدامات انجام شده توسط ارگان‌ها مثبت و مجموعه اقدامات مکمل می‌تواند ما را به نتیجه مطلوب برساند و در عین حال برنامه‌های خوبی در آموزش و پرورش و شهرداری انجام شده است.

سلطانی فر افزود: پیش شرط توسعه فردی سلامت جسمانی است و توسعه کشورهای پیشرفته با تمرکز بر آموزش و پرورش و آموزش عالی رخ داده است و ما باید در توسعه زیرساخت‌ها گام‌های مؤثری برداریم و در عین حال اگر در حوزه فرهنگی درست عمل نکنیم، توسعه پیدا نخواهیم کرد.

وی با اشاره به اینکه در بخش ورزش باور جدی همه صاحب نظران این است که حتما کشورهایی در حوزه ورزش قهرمانی و در مسابقات جهانی و المپیک‌ها موفق هستند که در ورزش همگانی برنامه‌های گسترده‌ای را اجرا کرده اند، عنوان کرد: از بستر ورزش همگانی قهرمانان بزرگ ساخته شده است.

وزیر ورزش و جوانان با بیان اینکه در طول ۴۲ سال انقلاب با کمبود زیرساخت ورزشی روبرو نیستیم، گفت: در اکثر نقاط شهری کشور و حتی در روستا امروز امکانات ورزشی خوبی دارد، هم وزارت ورزش و جوانان اقدامات مؤثری برای توسعه زیرساخت‌های ورزشی فراهم کرده است، همچنین بسیج و آموزش و پرورش اماکن بسیاری را ساخته‌اند.

محمد بنا:

اسفند ماه به اوکراین می‌رویم

سرمربی تیم ملی کشتی فرنگی گفت: قبل از پیکارهای قهرمانی آسیا و گزینشی المپیک در نظر داریم تا در رقابت‌های بین‌المللی گرامیداشت کشتی‌گیران و مربیان برجسته اوکراینی حضور یابیم.

به گزارش ایرنا، محمد بنا افزود: بعد از رقابت‌های بین‌المللی اوکراین نیز در فروردین سال ۱۴۰۰ در رقابت‌های قهرمانی آسیا و گزینشی المپیک در قزاقستان حضور خواهیم یافت و بعد از آن در ۲ تورنمنت بین‌المللی «پیت لازینسکی» لهستان و جام «وهبی امره» ترکیه نیز حضور خواهیم یافت.

وی در خصوص حضور در جام «منتو پلیکونه» ایتالیا که قرار است بهمن ماه در شهر رُم برگزار شود، نیز خاطر نشان کرد: برنامه‌ای برای حضور در ایتالیا نداریم و فکر می‌کنم که تیم ملی کشتی آزاد برای حضور در این پیکارها اعزام داشته باشند.

بنا در پاسخ به این سؤال که آیا حضور در پیکارهای قهرمانی آسیا را با هدف آماده‌سازی جهت حضور در المپیک مد نظر دارد، گفت: چنین نگاهی را نداریم چرا که نفرات تیم ملی در بازی‌های المپیک براساس انتخابی، مشخص خواهند شد. ۳ نفر قرار است در مسابقات گزینشی حضور یابند و احتمال دارد از نفرات بعدی آنها برای مسابقات قهرمانی آسیا استفاده کنیم و حتی شاید در برخی اوزان نفرات سوم را به مسابقات قهرمانی آسیا ببریم.

سرمربی تیم ملی کشتی فرنگی در بازی‌های المپیک ۲۰۱۲ لندن و ۲۰۱۶ ریو همچنین با تأکید بر اینکه حضور هیچکس برای حضور در المپیک مسجل نشده است، تصریح کرد: کشتی ورزش سختی است و ۷ مرحله اردو تا حضور در پیکارهای قهرمانی آسیا و گزینشی المپیک پیش‌بینی شده که تاکنون ۳ مرحله آن را پشت‌سر گذاشتیم و ضمن آنکه در مجموع ۱۷ مرحله اردو تا اعزام به بازی‌های المپیک خواهیم داشت و هیچکس از الان نمی‌تواند پیش‌بینی کند که چه کسی عازم توکیو خواهد شد.

وی بیان داشت: یکی از حساس‌ترین رقابت‌های پیشرو مدعیان حضور در رقابت‌های بین‌المللی «پیت لازینسکی» لهستان است و کسی نمی‌تواند از الان بگوید که انتخاب شده است. نه کادر فنی این حق را به کسی می‌دهد و نه اینکه کشتی‌گیر که فکر کند انتخاب شده است.

بنا همچنین در پاسخ به این سؤال که آیا از اظهارات «امید نوروزی» که او حق استادی به گردنش دارد، ناراحت است؟ خاطر نشان کرد: امید (نوروزی) و سعید (عبدولی) مانند پسرانم هستند و شاید از نظر سنی از آنان بزرگتر باشم اما آنها خیلی از من بزرگتر هستند و اقتضا می‌کند اگر مسأله‌ای به وجود می‌آید نظراتشان را بگویند. به عنوان سرمربی تیم ملی در طول سال‌هایی که هر کسی در تیم ملی بوده با دل و جان وظیفه‌ام را انجام دادم و مزد خودم را هم گرفته‌ام و هیچ منتی نیز ندارم. وی بیان داشت: شاید بدون وجود من هم می‌توانستند به موفقیت برسند اما آنچه که برای من اهمیت دارد، کشورم است و افتخاراتی که به وجود می‌آید و این افراد افتخارآفرینان کشور هستند و هر فکر و نظری دارند محترم است و در دوران قهرمانی آنان این شانس من بود که در کنار آنان باشم و این سال‌ها به طور حتم برای کشتی و خانواده‌های آنان ماندگار می‌شود. شما عکس‌های

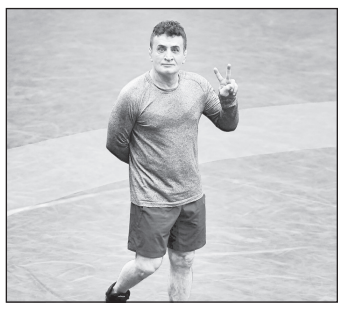

همه قهرمانان المپیکی و جهان را در خانه کشتی شهید «ابراهیم هادی» مشاهده می‌کند، آیا عکسی از مربیان آنان گذاشته‌اند و این افراد همه قهرمانان کشورمان هستند و من هم هیچ منتی ندارم.

سرمربی تیم ملی کشتی فرنگی گفت: از من با این سن و سال و تجربه دیگر گذشته که برای خودنمایی حرف بزنم. یک ماموریت ۷ ماهه به عنوان سرباز بر عهده دارم و تمام سعی خودم را می‌کنم که این ماموریت را به نحو شایسته انجام دهم و به غیر از آن به چیز دیگری فکر نمی‌کنم و همیشه در طول این سال‌ها با حاشیه‌های مختلفی روبرو بودم که با صبر و تحمل و توکل به خدا همه آنها را پشت‌سر گذاشتم.

غافلگیری مدیران پرسپولیس در پرونده بودیمیر

مدیران باشگاه پرسپولیس برای پرداخت مطالبات ماریو بودیمیر و جلوگیری از بسته شدن پنجره نقل و انتقالاتی این تیم با مشکلات عدیده‌ای مواجه شده‌اند.

باشگاه پرسپولیس تا بسته شدن پنجره نقل و انتقالاتی خود به دلیل پرداخت نشدن مطالبات ماریو بودیمیر، تنها چند روز دیگر (۱۲ بهمن ماه) فرصت دارد و مطالبات حدود ۵۰۰ هزار یورویی مهاجم کروات سرخپوشان به دغدغه اصلی مدیران این باشگاه در روزهای اخیر تبدیل شده است.

باشگاه پرسپولیس که چند ماه پیش فرصت داشت این پرونده را در دادگاه عالی ورزش (CAS) پیگیری کند، به دلیل نقص مدارک و تعلل باشگاه در زمان مدیریت انصاری‌فرد و رسول‌پناه این فرصت را هم از دست داده است و حالا باید به طور حتم مبلغ ۵۰۰ هزار یورویی بودیمیر را تا ۱۲ بهمن‌ماه پرداخت کند و در غیر اینصورت از سه پنجره نقل و انتقالاتی محروم خواهد شد.

در همین زمینه مدیران باشگاه پرسپولیس طی روزهای گذشته برای تأمین مالی بدهی بودیمیر جلسات متعددی را برگزار کردند اما تا این لحظه تمام جلسات بی‌نتیجه بوده است. پرسپولیسی‌ها حتی در نامه‌ای به AFC خواستار پرداخت مطالبات بودیمیر از محل درآمدهای این باشگاه نزد کنفدراسیون فوتبال آسیا شدند که این درخواست نیز با جواب منفی AFC مواجه شد تا مدیران پرسپولیس فعلاً غافلگیر شوند. پرسپولیسی‌ها در روزهای گذشته و پس از ناامیدی از تأمین منابع مالی، برای دریافت پول به‌سراغ کارگزاری این باشگاه نیز رفتند که این تلاش سرخپوشان نتیجه‌ای نداشت. کارگزاری سرخ‌ها نیز در جدیدترین نامه خود به مدیران این باشگاه اعلام کرده که تمام درآمدهای پرسپولیس تا پایان سال جاری پیش‌خور شده و تا فروردین ماه ۱۴۰۰ هیچ پرداختی به باشگاه پرسپولیس انجام نخواهد شد.

این اتفاقات درحالی رقم خورده است که تمام تبلیغات و منابع درآمدی باشگاه پرسپولیس در اختیار کارگزاری این باشگاه قرار دارد و با توجه به این موضوع مدیران این باشگاه نمی‌توانند هیچ قرارداد اسپانسری جدیدی برای تأمین منابع مالی ببندد و همین موضوع باعث شده تا وضعیت مالی باشگاه پرسپولیس درحالتی بحرانی قرار بگیرد. سرخپوشان علاوه بر ۵۰۰ هزار یورو بودیمیر، باید مبلغ ۷۸ هزار دلار نیز طی روزهای آینده به والنسیا دستیار کالدرون پرداخت کنند که البته گفته می‌شود این مبلغ آماده است و به حساب این مربی واریز خواهد شد. مدیران باشگاه پرسپولیس در این شرایط انتظار کمک از مسئولان بالاتر را داشته و اعتقاد دارند در شرایطی که این تیم به فینال آسیا صعود کرده است، باید ازسوی مسئولان بالاتر مورد حمایت قرار گیرد. این در شرایطی است که پرسپولیس از درآمد دلاری بابت صعود به فینال آسیا برخوردار بوده و نمی‌تواند از آن استفاده کند و در این شرایط مسئولان باشگاه انتظار دارند نهادها و ارکان‌های دیگر به کمک آنها بیایند. به هر حال در صورت بسته شدن پنجره نقل و انتقالاتی پرسپولیس، این باشگاه در آستانه نقل و انتقالات زمستانی وارد بحرانی جدی خواهد شد و این اتفاق کادر فنی سرخپوشان را با چالشی جدی مواجه می‌کند.

۱۴ اخبار کوتاه ورزشی

سخنگوی دستگاه قضا: پرونده متخلفان ویلموتس به دادسرا ارجاع شد

سخنگوی قوه قضاییه درباره آخرین وضعیت پرونده ویلموتس گفت: پرونده به دادسرا ارجاع شده و درحال رسیدگی است و سیر تحقیقاتی خود را طی می‌کند.گزارشاتی هم سازمان بازرسی کل کشور ارائه داده است.وی همچنین در ارتباط با ثبت‌نام افراد برای هیات رئیسه فدراسیون فوتبال و ورود دستگاه قضایی افزود: مرجع استعلام صلاحیت افراد برای عضویت در هیات رئیسه فدراسیون فوتبال مشخص شده و قوه قضاییه مستقلا درباره اعضای هیات رئیسه و اینکه چه کسی باشد یا نباشد مداخله‌ای ندارد و صرفا در مورد افرادی که از ما استعلام شود اگر پرونده اتهامی یا محکومیت داشته باشند نتیجه را به مرجع استعلام گیرنده گزارش می‌دهیم.

آذری: تکلیف میزبانی ما در پلی‌آف آسیا پس از قرعه‌کشی مشخص می‌شود

مدیرعامل باشگاه فولاد خوزستان، گفت: تکلیف میزبانی ما در پلی آف لیگ قهرمانان آسیا بعد از قرعه‌کشی ۸ بهمن مشخص می‌شود.سعید آذری در گفت‌وگو با ایرنا، درباره اینکه آیا تکلیف میزبانی فولاد خوزستان و شهر اهواز برای مرحله پلی آف لیگ قهرمانان آسیا مشخص شده است یا خیر؟ اظهار داشت: هنوز تکلیف این مسئله مشخص نیست. همه چیز در این خصوص به قرعه کشی ۸ بهمن بستگی دارد. آنجا مشخص می‌شود که ما میزبانی می‌کنیم یا خیر.وی ادامه داد: مشکلی بابت میزبانی نداریم و همه چیز در اهواز فراهم است. مشکلی هم از بابت رعایت پروتکل‌های بهداشتی نیست اما همه چیز به قرعه‌کشی مربوط است.وی در پاسخ به این سؤال که آیا فولاد آمادگی را دارد تا در پلی آف لیگ قهرمانان آسیا به میدان برود؟ گفت: تا روزی که پلی‌آف برگزار می‌شود یعنی ۱۸ فروردین چند ماه زمان داریم و قطعا تا آن موقع کاملا آماده می‌شویم. منتظر هستیم تا رای دادگاه CAS در پرونده «محمد بلبلی» هم اعلام شود و پنجره نقل و انتقالاتی ما هم باز شود تا بتوانیم بازیکن جدید بگیریم.

پیروزی پورتو با گل مهدی طارمی

تیم پورتو با درخشش دوباره مهدی طارمی پیروزی دیگری در هفته پانزدهم لیگ برتر پرتغال دشت کرد.تیم پورتو با یک گل در خانه تیم انتهای جدولی فورنسه پیروز شد. مهدی طارمی گل سه امتیازی پورتو را در دقیقه ۱۵ این مسابقه وارد دروازه حریف کرد.تیم پورتو با به دست آوردن این پیروزی ۳۵ امتیازی شد و به رده دوم جدول لیگ برتر پرتغال صعود کرد.

AFC الزامات جدید حرفه‌ای‌سازی باشگاه‌ها را سخت‌تر کرد

مدیر صدور مجوز حرفه‌ای سازمان لیگ فوتبال ایران گفت: الزامات جدید حرفه‌ای سازی باشگاه‌ها ازسوی کنفدراسیون فوتبال آسیا سخت‌گیرانه‌تر و با جزئیات بیشتر اعلام شده است. سهیل مهدی در رابطه با آئین نامه جدید صدور مجوز حرفه‌ای باشگاه‌ها اظهار کرد: این آئین نامه ازسوی کنفدراسیون فوتبال آسیا به ما ابلاغ شده است. در آئین نامه جدید الزامات استقرار مجوز حرفه و ملی برای کشورهای آسیایی اجباری شده است. وی افزود: در مقایسه با آئین نامه قبلی صدور مجوز حرفه‌ای به نظر می‌رسد الزامات جدید حرفه‌ای سازی باشگاه‌ها ازسوی کنفدراسیون فوتبال آسیا سختگیرانه‌تر و با جزئیات بیشتر شده است. آئین نامه جدید را برای اطلاع و اقدام به باشگاه‌های کشور ارسال کرده‌ایم و انتظار داریم باشگاه‌ها از هم‌اکنون نسبت به استقرار الزامات خواسته شده و طراحی ساختار جدید در باشگاه‌ها برای مجوز صدور حرفه‌ای خود اقدام‌های لازم را انجام بدهند.مدیر مجوز صدور حرفه‌ای سازمان لیگ تصریح کرد: کمیته صدور مجوز حرفه‌ای سازمان لیگ فوتبال ایران همانند سال‌های گذشته در کنار باشگاه‌ها خواهد بود و از هیچ مشاوره و همکاری جهت پیشبرد روند استاندارد سازی و حرفه‌ای سازی باشگاه‌ها دریغ نخواهد کرد.

آلگری با رم به توافق رسید

سرمربی سابق تیم فوتبال یوونتوس در آستانه بازگشت به سری A قرار دارد و به‌زودی ممکن از پایتخت ایتالیا سردرآورد.به گزارش سایت کالچو مرکاتو، ماسیمیلیانو آلگری سرمربی اسبق تیم فوتبال یوونتوس با باشگاه رم به توافق رسیده و در آستانه نشستن روی نیمکت این تیم است. میدران رم از عملکرد سرمربی فعلی تیم، پائولو فونسکا راضی نیستند و این درحالی است که این تیم پس از دو تیم شهر میلان، در رده سوم جدول سری A و حتی بالاتر از تیم‌هایی مانند یوونتوس، آتالانتا و ناپولی قرار دارد. آلگری از سال ۲۰۱۹ که از یوونتوس اخراج شد، بیکار بوده است. در این دو سال از تیم‌هایی مانند اینتر، پاری‌سن‌ژرمن و رئال مادرید به عنوان مشتریان وی نام برده شد که در نهایت هیچ یک از آنها به طور جدی برای استخدام این مرد ایتالیایی اقدام نکردند.انتشار خبر توافق آلگری با رم با حقوق ۵ میلیون یورو در سال، درحالی است که بعد از اخراج فرانک لمپارد سرمربی چلسی، گمانه‌زنی‌هایی هم درباره ورود مرد ایتالیایی به استمفوردبریج هم صورت گرفت، هرچند به نظر می‌رسد توماس توخل، سرمربی اسبق پاری‌سن‌ژرمن شانس بیشتری برای جانشینی لمپارد دارد.

آگهی مزایده اموال غیرمنقول (اسناد رهنی)

آگهی مزایده اموال غیر منقول پرونده اجرایی کلاسه ۹۸۰۲۹۹۷

بانک رفاه کارگران به استناد سند رهنی شماره ۳۳۲۲۷ - ۹۳/۱۰/۲۸تنظیمی دفترخانه شماره ۷۸مشهد اجرانیه ای تحت کلاسه۹۸۰۲۹۹۷ علیه وام گیرندگان وراهنین:۱-فهیمه ذوالفقاری - نام پدر: محمد به شماره ملی ۰۹۲۱۶۲۲۴۷۳ - ۲طیبه صفری - نام پدر: رمضانعلی به شماره ملی ۰۷۳۰۹۵۷۵۵۱ -۳زهرا ذوالفقاری - نام پدر: محمد - به شماره ملی ۰۹۴۱۳۴۰۱۹۸ -۴ کاظم ذوالفقاری - نام پدر: محمد به شماره ملی ۰۹۴۲۴۷۸۷۶۲ -۵ طاهره ذوالفقاری - نام پدر: محمد - به شماره ملی ۰۹۶۴۸۴۹۶۴۱ -۶ حسین ذوالفقاری - نام پدر: محمد به شماره ملی ۰۹۴۲۵۱۲۴۷۰ - ۷هاشم ذوالفقاری - نام پدر: محمد به شماره ملی ۰۷۳۱۸۶۷۷۴۲ - ۸مهدی ذوالفقاری - نام پدر: محمد به شماره ملی ۰۹۴۴۷۵۳۹۸۴ -۹ فاطمه ذوالفقاری - نام پدر: محمد - به شماره ملی ۰۹۸۰۲۷۴۴۳۰ - ۱۰ مرحوم محمد ذوالفقاری نام پدر محمد نبی به شماره ملی ۰۷۳۰۹۴۷۹۱۰۶ وورثه وی در قبال موضوع لازم الاجرا به مبلغ ۱۷۳۹۲۳۸۸۲۵۵ (هفده میلیاردو سیصدو نود و دو میلیون و سیصدو هشتادو هشت هزارو سیصدو پنجاه و پنج ریال) تا تاریخ ۹۸/۳/۲۷ که پس از ابلاغ اجرایه در مورخ ۹۹/۶/۲۶ و ۹۹/۶/۲۴ و ۹۹/۱۰/۱ و ۹۹/۱۰/۱ در پایان مهلت مقرر در این نامه اجرای مفاد اسناد رسمی لازم الاجرا و تقاضای بانک مبنی بر ارزیابی و مزایده مورد وثیقه که عبارت است از تفکیک یک باب خانه دارای پلاک ثبتی یک هزارو هشتصدو نود و دو (۱۸۹۲) اصلی واقع در بخش دو مشهد به مساحت سیصدو دوازده (۳۱۲) متر مربع که برابر گزارش کارشناس به ادرس :مشهد -میدان بیت المقدس کوچه عباسقلی خان ، کوچه حر عاملی پلاک ۱۰۸ به مبلغ ۴۳۳۰۰۰۰۰۰۰۰ ریال (چهارصدو سی و سه میلیارد ریال) ارزیابی و قطعیت یافته که حدود و مشخصات ملک برابر اعلام دفتر املاک به این شرح می باشد: شمالا در دو قسمت اول دیواربست بطول شش متر و هشتاد و هفت سانتی متر به شماره یک فرعی از شش هزار وهفتصد و نود و چهار اصلی ، دوم دیواربست بطول نه متر و چهل و هفت سانتی متر به شماره یک فرعی از شش هزار و هفتصد و نود و چهاراصلی ، شرقا در دو قسمت اول دیوار به دیوار بطول پنج متر و یازده سانتی متر به شماره یک فرعی از شش هزار و هفتصد و نود و چهار اصلی ، دوم دیوار به دیوار بطول دوازده متر و چهل و نه سانتی متر به یک هزار و هشتصد و هشتاد و پنج اصلی ، جنوبا در سه قسمت اول دیوار بدیوار بطول هشت متر و نود و پنج سانتی متر به یک هزار و هشتصد و هشتاد و نه اصلی ، دوم دیوار بدیوار بطول پنج متر وسی سانتی متر به یک هزار و هشتصد و هشتاد و هشت اصلی ، سوم دیوار بدیوار بطول سه متر و نود و پنج سانتی متر به یکهزار و هشتصد و هشتاد و هفت اصلی ، غربا درب و دیوار بطول هجده متر و ده سانتی متر به خیابان . همچنین مشخصات و توصیف ملک در روز ارزیابی برابر گزارش کارشناس دادگستری به شرح ذیل می باشد : از محل ملک فوق واقع در مشهد ،میدان بیت المقدس ، کوچه عباسقلی خان ، کوچه حر عاملی ، پلاک ۱۰۸ با کد نوسازی (۸۷-۱۵-۶-۸۰) بازدید گردید و پس از مشاهده محل ، بررسی اسناد و مدارک مربوطه و بررسی محل ، گزارش کارشناسی به شرح ذیل می باشد: براساس استعلام انجام گرفته و پاسخ شماره ۸۰/۹۹/۱۹۴۹۲ مورخ ۹۹/۸/۲۴ شهرداری محترم تامین ملک دارای پروانه ساخت به شماره ۱۲۳۱۶۶ مورخ ۹۰/۱۲/۲۲ به متراژ ۱۳۴۲ متر در ۶ سطح بوده و دارای کاربری اقامتی دائم می باشد . ضمن این که ملک فاقد پایان کار بهره برداری می باشد . در حال حاضر ملک مذکور بصورت یکباب ساختمان به مساحت عرصه ۳۱۲ مترمربع و اعیان به مساحت تقریبی ۱۹۱۲ مترمربع در ۸ طبقه شامل : طبقه (۲-) بصورت پارکینگ ، طبقه (۱-) بصورت آشپزخانه و رستوران به مساحت ۲۳۹ مترمربع ، طبقه همکف به صورت لابی و پذیرش (کف و بدنه سنگ) به مساحت ۲۳۹ مترمربع و طبقات اول تا چهارم بصورت واحدهای اقامتی و سوئیت های تک خوابه و دو خوابه هر طبقه به مساحت ۲۳۹ مترمربع (سوئیت ها دارای سرویس بهداشتی و آشپزخانه کوچک می باشد) ، طبقه هشتم نیز نیمه تمام و در حد سفت کاری می باشد . اسکلت ساختمان فلزی ، نما سنگ ، آسانسور هشت نفره ، سیستم سرمایش ، کولر گازی و سیستم گرمایش بصورت رادیاتور ، دارای انشعابات آب ، برق ، گاز و تلفن و مجهز به سیستم دوربین مدار بسته می باشد . ملک در حال حاضر تحت عنوان هتل معرفت بوده و بصورت هتل آپارتمان مورد بهره برداری قرار می گیرد . با توجه به موقعیت ملک، کاربری اقامتی ، سال ساخت ، مصالح به کار رفته در بنا ، مشاعات ملک ، مقایسه با املاک مشابه، عرف منطقه و سایر عوامل موثر و بدون در نظر گرفتن کلیه بدهی های احتمالی ملک به کلیه مراجع ذیصلاح ،ارزش کل ملک به میزان ۲۲۳۰۰۰۰۰۰۰۰ (چهارصد و بیست و سه میلیارد ریال) ارزیابی و برآوردمی گردد .ملک موصوف برابر نامه شماره – ۱۳۹۹۸۵۶۰۶۰۳۰۱۲۳۵۰ -۹۹/۱۰/۱۸ دفتر املاک بازداشتی دارای چند فقره بازداشتی می باشد. مزایده پلاک ثبتی فوق الذکر از مبلغ ۴۳۳۰۰۰۰۰۰۰۰ (چهارصدوسیست وسه وسه میلیارد ریال) در روز شنبه مورخ ۱۳۹۹/۱۱/۲۵از ساعت ۹ الی ۱۲ ظهر در محل شعبه اول اجرای ثبت مشهد واقع در خیابان پاسداران نبش پاسداران ۳/۱اداره اجرای اسناد رسمی شعبه اسناد رهنی شروع و به بالاترین قیمت پیشنهادی نقدا واگذار می گردد . لازم به ذکر است طبق تبصره ۶ ماده ۱۲۱/ا ابرد اخت بدهی های مربوط به آب ، برق و گاز اعم از انشعاب و یا حق اشتراک و مصرف در صورتی که مورد مزایده دارای آنها باشد و نیز بدهی های مالیاتی و عوارض شهرداری و غیره تا تاریخ مزایده اعم از اینکه رقم قطعی آن معلوم شده یا نشده باشد به عهده برنده مزایده است و نیم عشر و حق مزایده نقدا وصول می گردد ضمنا چنانچه روز مزایده تعطیل رسمی گردد مزایده روز اداری بعد از تعطیلی در همان ساعت و مکان مقرر برگزار خواهد شد همچنین شرکت در مزایده منوط به پرداخت ده درصد از مبلغ پایه مزایده به صندوق ثبت بوده و حضور خریدار یا نماینده قانونی آن در جلسه مزایده الزامیست.

اداره اجرای اسناد رسمی مشهد

دعوتنامه تشکیل مجمع عمومی عادی بطور فوق العاده نوبت اول شرکت تعاونی توسعه و عمران شهرستانی ندای پاک کنگان گروه ۴۸۵۶

تاریخ انتشار: ۱۳۹۹/۱۱/۸

مجمع عمومی عادی بطور فوق العاده نوبت اول شرکت تعاونی توسعه و عمران شهرستانی ندای پاک کنگان گروه ۴۸۵۶در ساعت ۹ صبح روز پنجشنبه در تاریخ ۹۹/۱۱/۳۰ در محل مسجد قائم آل محمد واقع در کنگان خیابان دارایی برگزار می‌گردد. از کلیه اعضاءدعوت می شود با در دست داشتن کارت شناسایی و جهت اتخاذ تصمیم نسبت به موضوعات ذیل در این مجمع حضور به هم رسانند. ضمناً کسانی که قصد کاندیداتوری در سمت هیات مدیره و بازرسی شرکت را دارند می توانند حداکثر ظرف مدت یک هفته از تاریخ انتشار آگهی به دفتر تعاونی به ادرس: کنگان بلوار امام نبش خیابان طالقانی طبقه فوقانی لاستیک فروشی عبدالله زاده مراجعه و ثبت نام نمایند.

*رعایت پروتکل های بهداشتی الزامی می باشد. (شرکت کنندگان در مجمع عمومی می بایست ماسک داشته باشند و فاصله اجتماعی را رعایت کنند)

دستور جلسه: ۱- انتخاب اعضای اصلی و علی البدل هیأت مدیره طبق اساسنامه. ۲- انتخاب بازرس یا بازرسان اصلی و علی البدل طبق اساسنامه . ۳- ارائه گزارش عملکرد هیات مدیره. ۴- طرح و تصویب صورتهای مالی سال ۱۳۹۸. ۵- ارائه طرح‌های آتی شرکت جهت تصویب در مجمع عمومی

توضیح: اعضایی که امکان حضور در جلسه را ندارند، می توانند نماینده خود را از بین اعضاء و یا خارج از شرکت انتخاب و با تنظیم وکالتنامه و درج اختیارات وکیل، و تحویل به دفتر تعاونی(حداکثر تا یک روز قبل از برگزاری جلسه) اقدام نمایند. در هر حال هر عضو می تواند وکالتنامه ۳ نفر (اعضاء) و هر غیر عضو می تواند وکالتنامه یک نفر (عضو) را بعهده گیرد.ضمناً جهت تایید وکالتنامه به هیئت موسس مراجعه شود.

*مدارک لازم جهت ثبت نام کاندیدای هیات مدیره و بازرس تعاونی: کپی شناسنامه، کپی کارت ملی ،دو قطعه عکس، تکمیل فرم ثبت نام

هیئت مدیره شرکت تعاونی توسعه و عمران شهرستانی ندای پاک کنگان گروه ۴۸۵۶

آگهی مزایده مغازه شماره ۱ ۵۰۹۹۰۳۰۵۷۶۰۰۰۰۲۶
آگهی مزایده مغازه شماره ۲ ۵۰۹۹۰۳۰۵۷۶۰۰۰۰۲۷
آگهی مزایده مغازه شماره ۳ ۵۰۹۹۰۳۰۵۷۶۰۰۰۰۲۸
آگهی مزایده مغازه شماره ۴ ۵۰۹۹۰۳۰۵۷۶۰۰۰۰۲۹
آگهی مزایده مغازه کفش‌فروشی ۵۰۹۹۰۳۰۵۷۶۰۰۰۰۳۰
آگهی مزایده مغازه اغذیه‌فروشی ۵۰۹۹۰۳۰۵۷۶۰۰۰۰۳۱

اداره آموزش و پرورش منطقه ۸ در نظر دارد اجاره مغازه‌های ذیل را از طریق مزایده عمومی و با جزئیات مندرج در اسناد مزایده با بهره‌گیری از سامانه تدارکات الکترونیکی دولت (setadiran.ir) بصورت الکترونیکی واگذار نماید.

زمان انتشار: ۹۹/۱۱/۸
مهلت دریافت اسناد مزایده: از ۹۹/۱۱/۱۱ لغایت ۹۹/۱۱/۲۵
تاریخ بازدید: ۹۹/۱۱/۱۱ ساعت ۱۲ الی ۱۶
آخرین مهلت ارسال پیشنهاد قیمت: ۹۹/۱۱/۲۵ ساعت ۱۴
زمان بازگشایی: ۹۹/۱۱/۲۷ ساعت ۸ صبح
زمان اعلام برنده: ۹۹/۱۱/۲۹ ساعت ۱۰ صبح
شرایط عمومی و توضیحات برگزاری مزایده دستگاه اجرایی.
ضمنا رعایت موارد ذیل الزامی است:
۱ - برگزاری مزایده صرفا از طریق سامانه تدارکات الکترونیکی دولت می‌باشد و کلیه مراحل فرآیند مزایده شامل خرید و دریافت اسناد مزایده (در صورت وجود هزینه مربوطه) پرداخت تضمین شرکت در مزایده (ودیعه)، ارسال پیشنهاد قیمت و اطلاع از وضعیت برنده بودن مزایده‌گران محترم از این طریق امکان‌پذیر می‌باشد.
۲ - کلیه اطلاعات موارد اجاره شامل مشخصات شرایط و نحوه اجاره در برد اعلان عمومی سامانه مزایده قابل مشاهده، بررسی و انتخاب می‌باشد.
۳ - علاقه‌مندان به شرکت در مزایده می‌بایست جهت ثبت‌نام و دریافت گواهی الکترونیکی (توکن) با شماره‌های ذیل تماس حاصل نمایند: مرکز پشتیبانی و راهبری سامانه ۰۲۱-۴۱۹۳۴ اطلاعات تماس دفاتر ثبت‌نام استانها، در سایت سامانه (www.setadiran.ir) بخش ثبت‌نام (پروفایل مزایده‌گر) موجود است.

آگهی موضوع ماده ۳ قانون تعیین وضعیت ثبتی و اراضی ساختمان‌های فاقد سند رسمی

برابر آراء هیات موضوع قانون تعیین تکلیف وضعیت ثبتی و اراضی ساختمان‌های فاقد سند رسمی مستقر در واحد ثبت مربوان تصرف مالکانه و بلامعارض متقاضیان محرز گردیده است. لذا مشخصات متقاضیان و املاک مورد تقاضا به شرح زیر به منظور اطلاع عموم در دو نوبت به فاصله ۱۵ روز آگهی می شود در صورتی که اشخاص نسبت به صدور سند مالکیت متقاضیان اعتراضی داشته باشند می‌توانند از تاریخ انتشار اولین آگهی به مدت دو ماه اعتراض خود را به اداره ثبت اسناد و املاک محل تسلیم و پس از اخذ رسید ظرف مدت یک ماه از تاریخ تسلیم اعتراض دادخواست خود را به مراجع قضایی تقدیم نماید.

بخش ۲۴ مربوان

۱. آقای کامیار شاداب فرزند احمد شماره شناسنامه – و به شماره ملی ۳۸۱۰۱۶۹۲۵۰ در ششدانگ یک باب خانه به مساحت ۱۷۰/۱۲ مترمربع پلاک فرعی از یک اصلی
۲. خانم صغری بالال فرزند شامراد شماره شناسنامه ۳۸۰ و به شماره ملی ۳۸۲۰۹۵۶۱۶۶ در ششدانگ یک باب خانه به مساحت ۱۵۸ مترمربع پلاک فرعی از ۵۴۰ اصلی
۳ - آقای علی رستاد فرزند علی‌محمد شماره شناسنامه ۲۸۵ و به شماره ملی ۳۸۲۰۹۶۸۱۹۹ در ششدانگ یک قطعه زمین زراعی دیم به مساحت ۶۹۲۳/۷۷ مترمربع پلاک فرعی از ۶۳۹ اصلی
۴ - آقای کامیار شاداب فرزند احمد شماره شناسنامه – و به شماره ملی ۳۸۱۰۱۶۹۲۵۰ در ششدانگ یک باب خانه به مساحت ۱۳۹/۲۲ مترمربع پلاک فرعی ۳ از ۵۲۴ اصلی بخش ۲۴ مربوان

م الف ۸۳۰ تاریخ انتشار نوبت اول: ۹۹/۱۱/۸ تاریخ انتشار نوبت دوم: ۹۹/۱۱/۲۳

رئیس ثبت مریوان - فایق نگاری

آگهی دعوت مجمع عمومی فوق‌العاده (نوبت اول) شرکت تعاونی مسکن کارکنان سازمان بنادر و دریانوردی به شماره ثبت ۳۶۱۷۸

مجمع عمومی فوق‌العاده (نوبت اول) شرکت تعاونی مسکن کارکنان سازمان بنادر و دریانوردی با دستور جلسه به شرح ذیل در ساعت ۱۴:۰۰ روز یکشنبه مورخه ۱۳۹۹/۱۱/۱۹ در محل اصلی شرکت تعاونی به آدرس: تهران، منطقه ۲۲، بلوار کوهک، خیابان نسیم ۱۶ شرقی، بعد از تقاطع شفق، پلاک ۱، برج آرتمیس، طبقه همکف برگزار می‌شود.
لذا از کلیه اعضاء محترم دعوت می‌شود شخصاً و یا وکالتاً جهت اتخاذ تصمیم در این جلسه حضور بهم رسانند.

دستور کار جلسه:
*استماع گزارش هیأت مدیره
*تصویب تمدید مدت فعالیت تعاونی از تاریخ ۱۳۹۹/۱۲/۲۱ به مدت ۵ سال

هیأت مدیره شرکت تعاونی مسکن کارکنان سازمان بنادر و دریانوردی

فقدان سند

اینجانب مهرداد حاجی صمدی اصل مالک خودرو سمند تاکسی مدل ۸۵ به شماره شهربانی ۳۷۶ ت ۲۲- ایران ۱۵ همچنین شماره شاسی ۱۲۵۰۱۳۴۲و شماره موتور ۱۲۴۸۵۱۰۵۶۶۹ بعلت فقدان اسناد فروش تقاضای رونوشت المثنی اسناد مذکور را نموده ام. لذا چنانچه هرکس ادعایی در مورد خودروی مذکور دارد ظرف ده روز به دفتر حقوقی شرکت ایران خودرو واقع در کیلومتر ۱۴ جاده مخصوص تهران کرج شهرک پیکانشهر ساختمان سمند طبقه ۱ مراجعه نماید. بدیهی است پس از انقضای مهلت مزبور طبق ضوابط مقرر اقدام خواهد شد. (بناب)

سند مالکیت (کمپانی) خودرو پژو ۲۰۶ مدل ۸۹ به رنگ سفید به شماره انتظامی ۱۴-۵۹۹ص۵۶ و شماره موتور ۱۴۱۸۹۰۵۳۱۴۷ و شماره ش

برندگان پنجمین دوره جایزه جهانی خشت طلایی معرفی شدند

پنجمین دوره جایزه جهانی خشت طلایی تهران روز گذشته با حضور سخنگوی وزارت امور خارجه، سخنگوی دولت، شهردارتهران، اعضای شورای شهر و سفیران برخی کشورها برگزار شد.

پروژهای راه یافته به مرحله پایانی و دریافت کنندگان "لوح تقدیر پنجمین دوره جایزه جهانی خشت طلایی" در محورهای هفت گانه با نظر هیئت داوران به شرح زیر اعلام گردید:

در بخش گردشگری برنده اول طرح محور تاریخی – فرهنگی از همدان، طرح دوم بازگشت باغها از مسکو روسیه و طرح سوم مجموعه فرهنگی رازی از تهران هستند.

در بخش محیطزیست پروژه توسعه دوچرخه سواری از تهران نفر اول و پروژههای پارک طبیعی ساند از کپنهاگ در دانمارک و پارک صد ساله چلالنگ کورن از بانکوک در تایلند دوم و سوم شدند.

در بخش مربوط به سلامت طرح کاهش پسماند (کاپ) از تهران نفر اول و پروژههای مسیر سلامت از اردبیل و باغ معلق سئولو از سئول در کره جنوبی دوم و سوم شدند.

در مشارکت شهروندان و توسعه فرهنگی و اجتماعی شهر پروژه فروشگاه دست دوم فروشی از مونیخ در آلمان نفر اول و پروژههای برنامههای فرهنگی برج میلاد در دوران پاندمی کرونا از تهران و خیابان متعلق به شماست از لیسبون در پرتغال دوم و سوم شدند.

در بخش نوآوری، فناوری و شهر هوشمند، شهر در دسترس از گدنیا در لهستان به عنوان پروژه اول جایزه را دریافت کرد و پروژههای مدیریت مکانیزه فضاهای پارک حاشیهای از تهران و اپلیکیشن شهر من از مشهد دوم و سوم شدند.

در بخش اقتصاد شهری، سرمایهگذاری و کارآفرینی پروژه احیای کهن پیشهها از قزوین مقام اول را به دست آورد. پروژههای رونق تجارت ملی در دوران پاندمی کروما از گاوا در اسپانیا و نقشه تعاملی مشاغل محلی از ایسی له مولینو در فرانسه جوایز دوم و سوم را به دست آوردند.

در محور هفتم نیز برنده اول پروژه شهرنشینی در بوینس آیرس از بوینس آیرس در آرژانتین اعلام شد و برندگان دوم و سوم نیز شهر یادگیرنده یزد از یزد و احیای محدوده تاریخی شهر تهران (منطقه ۱۲) از تهران هستند.

سخنگوی وزارت امور خارجه در این مراسم با تأکید بر اینکه باید جهانی فکر کرد و محلهای عمل کرد گفت:دیپلماسی شهری یکی از بسترهای گفتگویی میان شهرها و کشورهاست و حضور سفرا و نمایندگان کشورهای دیگر در این جشنواره نشان از موفقیت این دیپلماسی دارد.

سعید خطیب زاده گفت: به عنوان فرزند تهران مفتخرم که تهران میزبان چنین جشنوارهای است. کم میشنویم که تهرانیها این چنین دور هم جمع شوند و از یکدیگر تعریف کنند من به عنوان دیپلماتی که به کشورهای دیگر رفتم، تأکید میکنم تمام محلههای تهران پویا هستند.

وی در ادامه با اشاره به پاندمی کرونا گفت: در دیپلماسی یک اصل وجود دارد و آن این است که باید جهانی فکر کرد و محلی عمل کرد. هیچ مسألهای مانند کرونا این اصل را به خوبی نشان نداد. ما همه باید بدانیم که سرنوشت ما به هم پیوسته شده است و تنها نیستیم و باید بتوانیم سلامت خود و محیط را حفظ کنیم.

وی افزود:برای پاندمی کرونا سه نظریه مطرح شده است؛ مهمترین اینکه آیا کرونا پایان عصر گفتگوی جهانی است یا اینکه آنچه در دنیا با این بیماری اتفاق افتاد سرعت خواهد گرفت و در نهایت این نظریه که آیا کرونا میآید و میرود و تأثیر چندانی نیز در جهان نخواهد گذاشت. به گفته او پاندمی کرونا در برخی حوزهها مانند ارتباطات تغییراتی ایجاد کرده است.

خطیب زاده گفت: دیپلماسی شهری یکی از بسترهای مهم گفتگو میان تمدنها و شهرها و کشورها است و سازمانهای بین المللی فراوانی هم این مسئولیت را برعهده دارند.

شهردار تهران نیز در این مراسم با اشاره به میدان آزادی گفت: ما در همدردی با چین اولین ویدئو مپینگ را انجام دادیم و این فرصتی بود تا با یکدیگر ارتباط برقرار کنیم.

پیروز حناچی گفت: نام خشت طلایی برای این جشنواره و برای کشوری مثل ایران که بیشتر سابقهاش با خشت عجین شده است نام پر مسمایی است. درحال حاضر ۵۳ درصد کل جمعیت کره زمین در سازههای خشتی زندگی میکنند و ۹۳ درصد آثار ثبت شده جهانی از خشت است. خشت، اصلیترین عنصر بشری برای ساخت تمدن بوده است و مراکز تحقیقاتی علمی آن را اصلیترین عنصر ساخت و توسعه مورد توجه قرار میدهند.

شهردار تهران با بیان این که علاوه بر آثار داخلی، از ۱۹۷ شهر و ۵۸ کشور به این جشنواره اثر ارائه شده است، گفت: کرونا پدیدهای است که یک سال جهان را با خود درگیر کرده است اما در عین حال ظرفیتهایی هم داشته که بخشهایی منجر به توسعه علم و پیشرفت بشری هم شده است، گفته میشود کل ویروس کرونا را اگر از تمام جهان جمع کنیم ۵ گرم بیشتر نخواهد شد!

حناچی در ادامه با اشاره به جشنواره خشت طلایی گفت: درست است که در کرونا باید فاصلههای اجتماعی رعایت شود اما روابط میان ملتها از جهتی بعد از بیماری کرونا نزدیکتر هم شد مانند اینکه ما به خاطر بیماری کرونا توانستیم بسیاری از میهمانان را به صورت ویدئو کنفرانس به این مراسم دعوت کنیم درحالی که بیش از کرونا چنین اقداماتی کمتر انجام میشد.

وی به ویدئو مپینگهای برج آزادی اشاره کرد و گفت: هماکنون میدان آزادی به نمادی برای ابراز همدردی میان ملتها با هم تبدیل شده است. اولین ویدیو مپینگ را برای کشته شدگان کرونا در ووهان در مورد برج آزادی اجرا کردیم و آخرین آن هم برای کشور همسایه و حادثه کشته شدن دانشجویان در دانشگاه کابل به عنوان جان پدر کجاستی اجرا کردیم.

پیروز حناچی به برنامههای شهرداری در تهران ۱۴۰۰ اشاره کرد و گفت: به لطف همکاران من در شورای شهر، احتمالا آخرین شهردار تهران در قرن حاضر و اولین شهردار تهران در قرن آینده خواهم بود و باید تلاش کنیم این را به نمادی از تلاش بیشتر برای شهر تهران تبدیل کنیم. ما در برنامه ۱۴۰۰ اقداماتی برای مرور گذشته و تدوین برنامههای آینده و گذاشتن سنگ بنای دقیقی برای آینده شهر تهران هستیم تا آیندگان از خیر آن بهره ببرند و درخواست من از دوستان دولت و آقای ربیعی این است که آنها هم همکاری کنند تا این پروژه به خوبی پیش برود.

همچنین سخنگوی دولت در اختتامیه جشنواره خشت طلایی تهران با اشاره به اینکه باید وضعیتی به وجود بیاید که در شهرها زندگی آرامی داشته باشیم،گفت:جامعه تحریم زده و شهرهای کرونا زده، مردم را بیش از هر زمان دیگری نیازمند شهر آرام کرده و تهرانیها بیش از هر زمان دیگری به این امر نیاز دارند.

علی ربیعی، گفت: به عنوان کسی که در شهر زندگی میکند میگویم از زندگی شهری دل خوش میخواهم. آدمهای سایه سار، ساختار سایه سار و نظام سایه سار میخواهم.

سخنگوی دولت بابیان اینکه در مدت مدیریت پیروز حناچی، مدیریت بتنی شهر به مدیریت اجتماعی تبدیل شده است و شهرداری سالم داریم،گفت:اگر بخواهیم یادگاری در شهرها بگذاریم و جایزه خشت طلایی را الگویی قرار دهیم نکته مهم این است که مجموعه همه کسانی که در شهر هستند چطور میتوانند راحتتر زندگی کنند.

ربیعی گفت: پیچیدگی این مسأله را درک میکنم. ساعتهای زیاد در ترافیک هستیم، تأمین آب سالم، تأمین انرژی، اموزش و بهداشت مسأله است اما مهم است که بدانیم شهر با اوقات فراغت ما چه میکند.

وی به موضوع مسکن شهری اشاره کرد و گفت: حاشیه نشینی وارد سومین فاز شده است، حاشینه نشینها به شهر آمدهاند و نسل سوم حاشیه نشین از روستا وارد میشوند. اما نه آپارتمان نشینها و نه حاشیه نشینها دل خوش ندارند. اینها مسائل مهمی است.

در جلسه شورای شهر صورت گرفت؛

تصویب یک فوریت لوایح عوارض شهری شهرداری تهران

یک فوریت لوایح عوارض شهری شهرداری تهران در صحن علنی شورای شهر تهران به تصویب رسید.

در جریان دویست و شصت و هفتمین جلسه علنی شورای شهر تهران یک فوریت لوایح عوارض شهری در دستور کار شورا قرار گرفت.

مهندس محسن هاشمی رئیس شورای شهر تهران با اشاره به اینکه این لوایح مربوط به عوارضی است که باید تا قبل از ۱۹ بهمن به تصویب شورای شهر برسد، گفت: یک فوریت این لوایح امروز به رای اعضا گذاشته میشود و سپس به کمیسیونها فرستاده میشود تا در جلسه بعدی شورا مورد بررسی قرار گیرد.

بر این اساس، یک فوریت لایحه" نحوه محاسبه و دریافت عوارض ساختمانی مبتنی بر تعیین ارزش املاک در شهر تهران" به رای اعضا گذاشته شد و با ۱۸ رای موافق به تصویب رسید.

همچنین یک فوریت لایحه "اصلاحیه مصوبه اخذ عوارض حفظ و گسترش فضای سبز مبتنی بر ارزش اکولوژیک درختان" نیز با ۱۸ رای موافق به تصویب رسید.

در ادامه اعضای شورای شهر تهران یک فوریت لایحه "تعیین عوارض پارک حاشیهای در سال ۱۴۰۰" را هم با ۱۸ رای به تصویب رساندند.

یک فوریت لایحه "نحوه محاسبه و دریافت عوارض صدور مجوز نصب و نظارت دورهای بر دکلها و آنتنهای مخابراتی در شهر تهران" نیز با ۱۸ رای اعضای شورای شهر به تصویب رسید.

در پایان یک فوریت لایحه "اصلاح مواد ۱ و ۲ مصوبه تامین منابع مالی پایدار سازمان آتشنشانی و خدمات ایمنی" نیز با ۱۸ رای اعضای شورای شهر به تصویب رسید.

ثبت سند بخشی از اتوبان همت به نام شهرداری تهران

رئیس شورای اسلامی شهر تهران توضیحاتی در خصوص ثبت سند بخشی از اتوبان همت به نام شهرداری تهران را تشریح کرد.

مهندس محسن هاشمی در پایان دویست و شصت و هفتمین جلسه علنی شورای اسلامی شهر تهران در خصوص ثبت بخشی از اتوبان همت و سند خوردن آن به نام شهرداری تهران گفت: بسیاری از نقاط شهر از قدیم به نام شهرداری سند خورده ولی بعضا برخی از افراد روی این اسناد شکایت میکنند و به این ترتیب ایجاد شک و تردید مینمایند و موضوع به دادگاه ارجاع میشود. اما همه این موارد توسط بخش خصوصی شهرداری تهران دنبال میشود.

وی در تشریح مصوبات این جلسه گفت: تعداد زیادی از لوایح مربوط به یک فوریت عوارض شهرداری که پیشتر ارسال شده بود و مقرر بود قبل از ۱۹ بهمن به نتیجه برسانیم خوشبختانه در این جلسه یک فوریتهای آن تصویب شد.

وی افزود: ۲ طرح و لایحه در جلسه مطرح شد که مقداری هیجانی بودند یکی مربوط به تهران بیدار بود که مباحث زیست شبانه را دنبال میکند و دیگری بحث تخفیفهای ویژه در عوارض شهرسازی برای ساخت هتل بود.

در راستای بررسی این موارد بحثهای فراوانی توسط اعضای شورا صورت گرفت و جلسه مقداری هیجانی شد اما خوشبختانه اعضا با جدیت پای کار بودند و سعی کردیم این لوایح طوری تصویب شود که هم اهداف طرح و لوایح دنبال شود و هم آرامش زندگی مردم صدمهای نبیند.

وی در تشریح زیست شبانه گفت: براساس مصوبات چند نقطه در شهر که دچار شب مردگی هستند و فضای مناسبی محسوب میشوند انتخاب شدند و بیشتر اهداف فرهنگی دراین موضوع پیگیری میشود. تا از این طریق کسانی که دیر میخوابند بتوانند از این فضاها استفاده کنند و بتوانند عمده وقت خود را با خانواده بگذارنند تا به این ترتیب هم شب مردگی در این نقاط از بین برود و هم فضای اجتماعی شهر تثبیت و افزایش پیدا کند.

مهندس هاشمی در خصوص پارک حاشیهای برخی مغازهداران که پارکهای حاشیهای را برای خود مورد استفاده قرار میدهند گفت: بیتردید این موضوع غیر قانونی است متأسفانه شهرداری و نیروی انتظامی اقتدار لازم برای اجرای این موضوع را ندارند. باید این اقتدار در نیروی انتظامی و شهرداری ایجاد شود تا فضاهای عمومی شهر به فضای اختصاصی تبدیل نشود.

آگهی موضوع ماده ۳ قانون و ماده ۱۳ آئین‌نامه قانون تعیین تکلیف وضعیت ثبتی و اراضی و ساختمانهای فاقد سند رسمی

برابر رای ۱۳۹۶۱۱۴۴۰۱۰۴۱۰۰۰۳۱۷ مورخ ۹۸/۹/۳۰ هیات موضوع قانون تعیین تکلیف وضعیت ثبتی اراضی و ساختمان‌های فاقد سند رسمی مستقر در واحد ثبتی ملک فشم تصرفات مالکانه بلامعارض خانم بتول رضاقلی لالانی فرزند لطفعلی به شماره شناسنامه ۱۸ دارای کدملی ۰۴۵۳۲۰۰۸۴۲ صادره از شمیران در یک سهم از ۴ سهم ششدانگ یک قطعه بباغچه مشجر به مساحت ۲۶۷ متر از پلاک ۱۶۲ فرعی از سنگ ۲۴ اصلی واقع درلالان رودبار قصران بخش ۱۱ تهران، لذا به منظور اطلاع عموم مراتب در دو نوبت به فاصله ۱۵ روز آگهی می‌شود در صورتی که اشخاص نسبت به صدور سند مالکیت متقاضی اعتراضی داشته باشند می‌توانند از تاریخ انتشار اولین آگهی به مدت دو ماه اعتراض خود را به این اداره تسلیم و پس از اخذ رسید، ظرف مدت یک ماه از تاریخ تسلیم اعتراض، دادخواست خود را به مراجع قضایی تقدیم نمایند، بدیهی است در صورت انقضای مدت مذکور و عدم وصول اعتراض طبق مقررات سند مالکیت صادر خواهد شد. م الف ۱۶۶۱۸

علی نجفی بانه ــ رییس اداره ثبت اسناد و املاک فشم

آگهی مناقصه شماره ۹۹/۷۱ یک مرحله‌ای

شرکت مخابرات ایران (سهامی عام) منطقه فارس

شرکت مخابرات ایران - منطقه فارس در نظر دارد نسبت به تامین تعدادی راننده بدون خودرو بر اساس مشخصات موجود در اسناد از طریق مناقصه عمومی اقدام نماید.
لذا از کلیه اشخاص حقوقی واجد شرایط جهت شرکت در مناقصه دعوت بعمل می آید.
متقاضیان جهت کسب اطلاعات بیشتر به آدرس‌های WWW.TCI.IR و FARS.TCI .IR مراجعه نمایند.

روابط عمومی مخابرات منطقه فارس

آگهی دعوت مجمع عمومی عادی بطور فوق العاده شرکت توسعه صنعت دنیا (سهامی خاص) ثبت شده بشماره ۲۴۶۲۲۵ و شناسه ملی ۱۰۱۰۲۸۶۸۶۵۹

بدینوسیله از کلیه سهامداران شرکت مذکور دعوت بعمل می آید تا در جلسه مجمع عمومی عادی بطور فوق العاده شرکت که راس ۱۰ صبح روز ۱۳۹۹/۱۱/۲۱ در دفتر مرکزی شرکت واقع در تهران بزرگراه جلال آل احمد ۶۰۰ متر بعد از پل یادگار امام پلاک ۳۸۳ طبقه سوم کدپستی ۱۴۶۳۶۷۵۸۷۴ تشکیل می گردد حضور بهم رسانند.
دستور جلسه: ۱-انتخاب بازرسان اصلی و علی البدل شرکت ۲-سایر مواردیکه در صلاحیت مجمع عمومی عادی بطور فوق العاده میباشد.

هیئت مدیره

آگهی تغییرات شرکت کرمان تابلو شرکت سهامی خاص به شماره ثبت ۷۶۱ و شناسه ملی ۱۰۶۳۰۰۶۵۹۶۷

به استناد صورتجلسه هیئت مدیره مورخ ۱۳۹۸/۱۱/۲۹ تصمیمات ذیل اتخاذ شد : - حدود اختیارات مدیر عامل را به شرح ذیل تعیین و به نامبرده تفویض '-۱ :vndn بررسی پیشنهاد بودجه برای اداره کردن شرکت ۲- پیشنهاد اصلاح اساسنامه در مواقعی که ضروری و مفید می باشد ۳- تنظیم خلاصه صورت دارائی و ترازنامه شرکت هر شش ماه و ارائه آن به بازرس قانونی ۴- پیشنهاد هرنوع اندخته علاوه بر اندوخته قانونی ۵- بررسی و تعیین میزان استهلاک‌ها هیات مدیره

اداره کل ثبت اسناد و املاک استان کرمان
اداره ثبت شرکت ها و موسسات غیرتجاری کرمان (۱۰۸۴۸۰۹)

آگهی مزایده

به موجب پرونده اجرائی کلاسه ۹۹۰۰۲۵۶ خودرو سواری پژو ۴۰۵ مدل ۱۳۸۴ به شماره پلاک ۶۱-۵۶۲ ص ۵۷ به مالکیت آقای یحیی شهبازی، در قبال مبلغ ۹۲۱/۲۵۸/۰۰۰ ریال بابت مهریه توقیف شده و طبق نظر کارشناس رسمی به مبلغ ۶۰۰/۰۰۰/۰۰۰ ریال ارزیابی شده است، خودرو فوق دارای رنگ بژ متالیک، به شماره موتور ۱۲۴۸۳۱۸۶۸۶۶ ، به شماره شاسی ۱۴۲۰۳۴۷۰، لاستیک پنجاه درصد، خودرو فوق از ساعت ۹ الی ۱۲ روز یکشنبه مورخ ۱۳۹۹/۱۱/۲۶ در پارکینگ کوثر مریوان از طریق مزایده به فروش می‌رسد. مزایده از مبلغ ۶۰۰/۰۰۰/۰۰۰ ریال شروع و به بالاترین قیمت پیشنهادی نقدا فروخته می‌شود. لازم به ذکر است پرداخت بدهی‌های مربوطه در صورتی که مورد مزایده دارای آنها باشد و نیز بدهی‌های مالیاتی و هزینه پارکینگ و غیره تا تاریخ مزایده اعم از اینکه رقم قطعی آن معلوم شده یا نشده باشد به عهده برنده مزایده است و نیز در صورت وجود مازاد، وجوه پرداختی بابت هزینه‌های فوق از محل مازاد به برنده مزایده مسترد خواهد شد و نیم‌عشر و حق مزایده نقدا وصول می‌گردد ضمنا چنانچه روز مزایده تعطیل رسمی گردد، مزایده روز اداری بعد از تعطیلی در همان ساعت و مکان مقرر برگزار خواهد شد. تاریخ انتشار ۱۳۹۹/۱۱/۰۸
*قابل توجه شرکت‌کنندگان در مزایده: در صورت تمایل به شرکت در مزایده می‌بایست حداکثر تا تاریخ ۱۳۹۹/۱۱/۲۵ به اداره ثبت اسناد و املاک مریوان مراجعه نموده و با پرداخت ده درصد مبلغ پایه مزایده را جهت شرکت در مزایده ثبت‌نام نمایند. م الف ۸۱۰

رئیس ثبت مریوان - نگاری

«آگهی مناقصه عمومی» نوبت اول

شهرداری شاهرود در نظر دارد نسبت به خرید اقلام مورد نیاز برای عملیات برقی - انفورماتیکی جهت ساختمان اداری شهرداری واقع در مجموعه البرز شرقی از طریق برگزاری مناقصه عمومی اقدام نماید، لذا متقاضیان می‌توانند همه روزه به جزء ایام تعطیل در وقت اداری جهت هماهنگی و کسب اطلاعات بیشتر در خصوص کالای موردنیاز مناقصه، با تلفن‌های (۶۴الی ۳۲۲۲۴۰۶۰-۰۲۳ داخلی ۱۰۹) با واحد فناوری اطلاعات و تلفن ۳۲۳۳۳۹۶۰ - ۳۳۲۳۷۴۰۰-۰۲۳ واحد برق و تاسیسات الکتریکی شهرداری تماس حاصل نموده و یا از طریق سایت شهرداری به آدرس www.shahrood.ir اسناد مناقصه فوق‌الذکر را مشاهده و بهره‌برداری نمایند.

ضمناً مهلت دریافت اسناد مناقصه تا پایان وقت اداری روز شنبه مورخ ۱۳۹۹/۱۱/۲۵ می‌باشد.

علیرضا حاجی محمدعلی - شهردار شاهرود

آگهی دعوت مجمع عمومی عادی بطور فوق العاده (نوبت دوم)
شرکت تعاونی خدمات امورگمرکی و پشتیبانی کارکنان اداره کل گمرک بازرگان
به شماره ثبت : ۱۰۶۴ تاریخ انتشار ۹۹/۱۱/۸

بنا به تصویب هیات مدیره، جلسه مجمع عمومی عادی بطور فوق العاده نوبت دوم شرکت تعاونی خدمات امورگمرکی و پشتیبانی کارکنان اداره کل گمرک بازرگان رأس ساعت ۳ بعد از ظهر روز دوشنبه مورخ ۹۹/۱۱/۲۰ در محل حسینیه شهرک گمرک بازرگان تشکیل میگردد از عموم سهامداران و اعضاء محترم دعوت می شود جهت اتخاذ تصمیم راجع به موضوعات ذیل در روز و ساعت مقرر در محل تعیین شده حضور بهم رسانند و یا با توجه به مفاد ماده ۱۹ آئین نامه نحوه تشکیل مجامع عمومی درصورتیکه حضورعضوی در مجمع عمومی میسر نباشد میتواند حق رای خود را به موجب وکالتنامه به عضو دیگر یا نماینده تام الاختیار از میان اعضاء یا غیر اعضاء واگذار نماید در این صورت هر عضو می تواند علاوه بر رای خود حداکثرسه رای با وکالت و هر شخص غیر عضو تنها یک رای با وکالت داشته باشد توضیحاً اینکه وکالتنامه های عادی بایستی یک روز بعد از انتشاراگهی مذکور تا یک روز قبل از تشکیل مجمع به غیراز ایام تعطیل درمحل دفتر شرکت تنظیم شده و توسط هیأت مدیره / بازرسان / بازرس بررسی و تایید گردد و در غیر اینصورت وکالتنامه رسمی حضور در مجمع بایستی به تایید یکی از دفترخانه های اسناد رسمی رسیده باشد.

دستور جلسه:
۱ - استماع گزارش هیات مدیره وبازرسان
۲ - طرح وتصویب ترازنامه وسایرصورت های مالی سال ۹۸-۹۷-۹۶
۳ - اتخاذ تصمیم درمورد سود وزیان سال ۹۸-۹۷-۹۶
۴ - انتخاب پنج نفر اعضای اصلی وسه نفر اعضای علی البدل هیات مدیره برای سه سال
۵ - انتخاب سه نفرعضو اصلی وسه نفر عضو علی البدل بازرسان برای یکسال مالی
۶ - طرح وتصویب بودجه پیشنهادی هیات مدیره برای درآمد و هزینه های سال مالی ۱۳۹۹
۷ - طرح وتصویب پاداش هیات مدیره وکارکنان
۸ - طرح و تصویب گزارشات تغییرات سرمایه شرکت تعاونی
۹ - طرح وتصویب حق الزحمه بازرسان
۱۰ - تعیین روزنامه کثیرالانتشارجهت درج آگهی دعوت مجامع عمومی شرکت
۱۱ - تایید و تصویب دستور العمل حقوق و مزایا، پاداش و حق حضور در جلسات هیئت مدیره موضوع تبصره ۳ ماده ۳۶ قانون اصلاح اقتصاد بخش تعاونی

هیات مدیره شرکت تعاونی خدمات امورگمرکی و پشتیبانی اداره کل گمرک بازرگان

آگهی آراء هیات حل اختلاف موضوع ماده سه قانون تعیین تکلیف وضعیت ثبتی اراضی و ساختمانهای فاقد سند رسمی

در اجرای ماده ۳ قانون تعیین تکلیف وضعیت ثبتی اراضی و ساختمانهای فاقد سند رسمی و ماده ۱۳ آیین‌نامه اجرایی قانون یادشده متقاضیانی که اسناد عادی یا رسمی آنها در هیأت مستقر در اداره ثبت اسناد و املاک شهرستان چرداول مورد رسیدگی و هیات رای به صحت بیع و تصرفات آنان را صادر نموده جهت اطلاع عموم در دو نوبت به فاصله ۱۵ روز بشرح ذیل آگهی می‌گردد.

۱ - آقای پاشا جمشیدزاده فرزند احمد، ششدانگ یکباب ساختمان مسکونی به مساحت ۱۱۴/۳۰ مترمربع پلاک ۱۸۳۲۲ فرعی از ۲۰۵ اصلی واقع در شهرستان چرداول، شهر سرابله.

۲ - آقای رضا اسفندیاری فرزند محمد، ششدانگ یکباب ساختمان مسکونی به مساحت ۳۷۸/۷۳ مترمربع پلاک ۱۸۳۲۳ فرعی از ۲۰۵ اصلی واقع در شهرستان چرداول، روستای زنجیره سفلی.

۳ - آقای حجعلی امجد جمشیدزاده فرزند مصطفی، ششدانگ یکباب ساختمان مسکونی به مساحت ۱۰۹/۹۸ مترمربع پلاک ۱۸۱۳/۱۸۳۳۵ فرعی از ۲۰۵ اصلی واقع در شهرستان چرداول، شهر سرابله.

۴ - آقای حجعلی امجد جمشیدزاده فرزند مصطفی، ششدانگ یکباب ساختمان مسکونی به مساحت ۸۹/۹۲ مترمربع پلاک ۱۸۱۳/۱۸۳۳۳ فرعی از ۲۰۵ اصلی واقع در شهرستان چرداول، شهر سرابله.

۵ - آقای حجعلی امجد جمشیدزاده فرزند مصطفی، ششدانگ یکباب ساختمان مسکونی به مساحت ۳۵/۰۳ مترمربع پلاک ۱۸۱۳/۱۸۳۳۴ فرعی از ۲۰۵ اصلی واقع در شهرستان چرداول، شهر سرابله.

۶ - آقای حجعلی امجد جمشیدزاده فرزند مصطفی، ششدانگ یکباب ساختمان مسکونی به مساحت ۱۸۲/۹۵ مترمربع پلاک ۱۸۱۳/۱۸۳۲۵ فرعی از ۲۰۵ اصلی واقع در شهرستان چرداول، شهر سرابله.

۷ - خانم نجیبه غفوریان فرزند علی‌داد، ششدانگ یک قطعه زمین مزروعی به مساحت ۶۰۰۰ مترمربع پلاک ۱۰۱۲ فرعی از ۲۰۵ اصلی واقع در شهرستان چرداول، شهر سرابله.

۸ - آقای نبی‌اله صیدمحمدی فرزند علی، ششدانگ یکباب ساختمان مسکونی به مساحت ۱۹۱/۳۶ مترمربع پلاک ۱۸۳۳۰ فرعی از ۲۰۵ اصلی واقع در شهرستان چرداول، شهر سرابله.

۹ - آقای ایوب صیدمحمدی فرزند علی، ششدانگ یکباب ساختمان مسکونی به مساحت ۲۳۷/۸۷ مترمربع پلاک ۱۸۳۲۷ فرعی از ۲۰۵ اصلی واقع در شهرستان چرداول، شهر سرابله.

۱۰ - آقای حسن پورمهدی فرزند احمد، ششدانگ یکباب ساختمان مسکونی به مساحت ۱۶۵/۰۲ مترمربع پلاک ۱۸۱۸/۱۸۳۳۶ فرعی از ۲۰۵ اصلی واقع در شهرستان چرداول، شهر سرابله.

۱۱ - آقای مسعود فاضلی فرزند بیگلر، ششدانگ یکباب ساختمان مسکونی به مساحت ۱۳۵/۵۲ پلاک ۱۸۰۶/۱۸۳۳۹ فرعی از ۲۰۵ اصلی واقع در شهرستان چرداول، شهر سرابله.

۱۲ - آقای مسعود فاضلی فرزند بیگلر، ششدانگ یکباب ساختمان مسکونی به مساحت ۷۲/۱۷ پلاک ۱۸۰۵/۱۸۳۳۷ فرعی از ۲۰۵ اصلی واقع در شهرستان چرداول، شهر سرابله.

۱۳ - آقای مسعود فاضلی فرزند بیگلر، ششدانگ یکباب ساختمان مسکونی به مساحت ۱/۸۱ پلاک ۱۸۰۵/۱۸۳۳۸ فرعی از ۲۰۵ اصلی واقع در شهرستان چرداول، شهر سرابله.

۱۴ - اداره کل میراث فرهنگی و صنایع دستی و گردشگری استان ایلام به شناسه ملی ۱۴۰۰۰۱۹۷۵۷۵، ششدانگ یکباب ساختمان (عمارت والی) به مساحت ۳۶۲۶/۰۶ مترمربع پلاک ۷۷۴ فرعی از ۱۲۶ اصلی واقع در شهرستان چرداول، هلیلان شهر کهره.

لذا چنانچه اشخاص ذینفع به آراء اعلام شده اعتراض دارند می‌توانند ظرف مدت دو ماه از تاریخ انتشار نوبت اولین آگهی و در روستاها پس از الصاق در محل اعتراض خود را به اداره ثبت اسناد و املاک شهرستان شیروانچرداول تسلیم و رسید اخذ نمایند، معترض باید ظرف یک ماه از تاریخ تسلیم اعتراض مبادرت به تقدیم دادخواست به دادگاه عمومی محل نماید و گواهی تقدیم دادخواست را به اداره ثبت محل تحویل دهد، در صورتی که اعتراض در موعد قانونی واصل نگردد و یا معترض گواهی تقدیم دادخواست را به دادگاه محل ارائه ننماید اداره ثبت مبادرت به صدور سند به نام متقاضیان را خواهد نمود، ضمناً صدور سند مالکیت مانع از مراجعه متضرر به دادگاه نخواهد بود.

تاریخ انتشار نوبت اول: ۹۹/۱۰/۲۴
تاریخ انتشار نوبت دوم: ۹۹/۱۱/۸

جلیل تیموریان
رئیس ثبت اسناد و املاک شهرستان چرداول

مدیرکل بنادر و دریانوردی هرمزگان اعلام کرد:

تعمیرات ۲۷ فروند انواع شناور با تکیه بر توان داخلی

بندرعباس – خبرنگار روزنامه جمهوری اسلامی: مدیرکل بنادر و دریانوردی هرمزگان گفت: به منظور آماده به کاری ناوگان خدماتی و پشتیبانی از ابتدای سال جاری تا پایان دیماه ۲۷فروند شناور با کاربری مختلف در اداره تعمیر و نگهداری تجهیزات دریایی بندر شهیدرجایی و کشتی سازی‌های استان تعمیر و به چرخه خدمات حمل و نقل دریایی بازگشته‌اند.

محمدی کرجی ران با بیان اینکه نگهداری مطلوب و آماده به کاری شناورها به منظور ارائه خدمات بهتر دریایی در همه حوزه‌ها همواره ارجح امور است اظهار داشت: طی ۱۰ ماه سال جاری برروی ۲۷ فروند شناور با کاربری‌های مختلف تعمیرات صورت گرفته که عمدتا در اداره تعمیر و نگهداری تجهیزات دریایی بندر شهید رجایی و شناورهای بزرگتر که نیازمند عملیات داکینگ بوده‌اند در کشتی سازی استان به انجام رسیده است. وی عمده اقدامات صورت گرفته برروی این شناورها را در زمینه‌های تعمیرات زیرآبی، تعمیرات موتوری، تعمیرات رانش، رفع نقص گیربکس، داک اضطراری جهت رفع نقص شافت پروانه و همچنین رفع نقص دسته مانورها و جک‌های بالابر؛ به دست متخصصین بومی عنوان کرد.مدیر کل بنادر و دریانوردی هرمزگان با تأکید براین موضوع که تعمیرات شناورها در داخل بندر و کشتی سازیهای استان علاوه بر جلوگیری از خروج ارز؛گامی مهم در جهت ارتقاء توان فنی نیروهای متخصص بومی است خاطر نشان کرد: آنچه مسلم است تعمیرات شناورها در داخل کشور مزایای دیگری همچون ایجاد اشتغال تخصصی پایدار و کاهش هزینه‌های تمام شده تعمیرات را نیز به دنبال خواهد داشت.

بهره‌برداری از ۴۱ طرح حوزه آب و فاضلاب گیلان در ایام دهه فجر

رشت – خبرنگار روزنامه جمهوری اسلامی: همزمان با ایام‌الله دهه مبارک فجر، ۴۱ پروژه حوزه آب و فاضلاب استان گیلان به بهره‌برداری می‌رسد.

رئیس هیات مدیره و مدیرعامل شرکت آب وفاضلاب استان گیلان گفت: برای اجرای این پروژه‌ها بیش از ۵۹۸ میلیارد ریال از محل اعتبارات ملی و استانی هزینه شده است. حسینی افزود: این پروژه‌ها که در دو بخش آبرسانی روستایی و دفع بهداشتی فاضلاب است در شهرستان‌های رشت، صومعه سرا، ماسال، لاهیجان، لنگرود، رودسر، انزلی، املش، رودبار، سیاهکل، شفت، فومن و رضوانشهر اجرا شده است.

مدیرعامل شرکت آب و فاضلاب گیلان در پایان تصریح کرد: از این ۴۱ پروژه، تعداد ۲۵ پروژه در بخش آب و ۱۶ پروژه در بخش فاضلاب است که در روزهای فرخنده دهه فجر با حضور مسئولان افتتاح می‌شود.

تعدیل و اصلاح ۱۰۰۰ فقره از پروانه چاه‌های کشاورزی در مازندران

ساری – خبرنگار روزنامه جمهوری اسلامی: مهندس رازجویان معاون هماهنگی امور عمرانی استانداری مازندران در جلسه شورای حفاظت منابع آب استان بر تمرکز فعالیت‌های سازگاری با کم آبی به خصوص اقدامات ترویجی تأکید نمود.

وی با اشاره به ضرورت صیانت از منابع آب در دشت‌های استان به خصوص دشت ممنوعه و پایلوت استان گفت: به موازات توسعه برنامه اقتصادی باید به جنبه‌های حفاظتی و صیانتی آب توجه ویژه‌ای داشته باشیم. رازجویان افزود: مباحث صیانتی در یک دشت پایلوت نیازمند تعامل و همکاری همه دستگاه‌ها و سازمان‌ها بوده و باید به صورت یکپارچه برنامه تدوین و اجرا گردد. معاون هماهنگی امور عمرانی استانداری مازندران تصریح کرد: دردشت ممنوعه بهشهر و بند گز باید تلاش کنیم برنامه‌های مرمت و بازسازی آب بندانها، مباحث آبخیزداری و آبخوان‌داری و همچنین مدیریت حفر و بهره‌برداری چاه در اولویت قرار گیرد. قبل از سخنان معاون هماهنگی امور عمرانی استان یخکشی مدیرعامل شرکت اب منطقه‌ای مازندرن با ارائه گزارشی از برنامه‌های طرح احیاء و تعادل بخشی منابع آب در دشت پایلوت بهشهر و بندرگز گفت: دشت شرق مازندران جزء دشت‌های ممنوعه کشور است و امکان توسعه کشت در این دشت وجود ندارد. تالاب میانکاله نیز جنبه‌های زیست محیطی آن برای استان و کشور مهم می‌باشد. همچنین تقاضا برایی آب در این دشت زیاد بوده و حجم کسری مخزن تجمعی این دشت با ۳ متر افت تراز آبخوان به ۴۲ میلیون متر مکعب رسید که با اجرای بخشی از برنامه‌های تعادل بخشی در طی سه سال گذشته ۱۶میلیون متر مکعب آن جبران شد و ما باید اقدامات ترویجی و همچنین اجرای پروژه‌های ذخیره سازی را در این دشت توسعه بدهیم. یخکشی افزود: در این مدت حدود ۱۰۰۰ فقره از پروانه چاه‌های کشاورزی تعدیل و اصلاح شد. بیش از ۱۲۰ حلقه چاه غیرمجاز در این دشت مسدود و ۳۴ دستگاه حفاری غیرمجاز نیز توقیف گردید.

تشویق مددجویان یزد به تولید فرش دست‌باف با نشان جهانی «احسان»

یزد–خبرنگارروزنامه جمهوری اسلامی: مدیرکل کمیته امداد استان یزد گفت: با توجه به ثبت جهانی علامت جمعی احسان (ehsan) با ذینفعی مددجویان تحت حمایت کمیته امداد به‌عنوان اولین علامت جمعی فرش که در آذرماه امسال به ثبت جهانی رسید به همین منظور مددجویان یزدی به سمت فرش‌بافی تشویق می‌شوند.

شجاعان، در دیدار با رئیس اداره امور شعب بانک ملی و رئیس شعبه بانک ملی مرکزی استان یزد با اشاره به تلاش این نهاد در تجاری‌سازی تولیدات فرش مددجویان تحت حمایت، گفت: با توجه به ثبت جهانی علامت جمعی احسان (ehsan) با ذینفعی مددجویان تحت حمایت کمیته امداد به‌عنوان اولین علامت جمعی فرش که در آذرماه امسال به ثبت جهانی رسید به همین منظور مددجویان یزدی به سمت فرش‌بافی تشویق می‌شوند.وی با تأکید بر تأثیر جهانی‌شدن برند فرش مددجویان در بازار فروش این محصولات، یادآور شد: پروژه توانمندسازی محیط کسب‌وکار مددجویان از طریق علائم تجاری از سال ۹۷ توسط کمیته امداد با همکاری مرکز مالکیت معنوی قوه قضائیه و مرکز ملی فرش ایران آغاز شد و با همراهی سازمان جهانی مالکیت معنوی (WIPO) در آذرماه امسال به ثبت جهانی رسید. مدیرکل کمیته امداد استان یزد افزود: این نهاد درصدد است این علامت جمعی را برای تمامی محصولات بخش صنعت بافندگی مددجویان ازجمله زیلوبافی و تولید پوشاک گسترش دهد. وی تصریح کرد: یزد از گذشته تاکنون به صنعت نساجی در کشور معروف بوده است و امیداست با تولید پوشاک در کنار تولید پارچه این چرخه تکمیل شود، استان یزد این ظرفیت را دارد که بخش عمده‌ای از تولید پوشاک کشور را در دست بگیرد، کمیته امداد درصدد است مددجویان تحت حمایت را در این مسیر هدایت تا به توانمندی اقتصادی دست یابند.

افتتاح ۲ نمایشگاه تأسیسات سرمایشی و گرمایشی و صنعت آبفا اصفهان

اصفهان –خبرنگار روزنامه جمهوری اسلامی: نوزدهمین نمایشگاه تجهیزات و تأسیسات سرمایشی و گرمایشی و نهمین نمایشگاه صنعت آب و تأسیسات آب و فاضلاب اصفهان در محل دائمی نمایشگاه‌های بین‌المللی استان اصفهان افتتاح شد.

در این نمایشگاه ۷۰ شرکت از هشت استان اصفهان، تهران، البرز، زنجان، فارس، خراسان رضوی، قم و چهارمحال و بختیاری حضور دارند و شرکت‌های فعال در زمینه محصولات و خدمات تخصصی همچون تجهیزات سردخانه‌ای و برودتی، انواع سیستم‌های تأسیساتی، تجهیزات و سیستم‌های سرمایشی و تهویه مطبوع، تجهیزات و سیستم‌های گرمایشی و لوله و اتصالات چدنی، فلزی و پلی‌اتیلن و دوجداره، سیستم‌های تصفیه آب و فاضلاب، آب‌شیرین‌کن و مواد شیمیایی مرتبط، انواع شیرآلات صنعتی، پمپ‌های صنعتی و اتصالات مرتبط، فیلترهای صنعتی، مخازن و... در این نمایشگاه حضور خواهند داشت و محصولات، خدمات و دستاوردهای خود را برای متخصصان به نمایش می‌گذارند. مدیرعامل شرکت نمایشگاه‌های استان اصفهان در مراسم افتتاح نوزدهمین نمایشگاه تجهیزات و تأسیسات سرمایشی و گرمایشی و نهمین نمایشگاه صنعت آب و تأسیسات آب و فاضلاب اصفهان، اظهار کرد: امروز پنجمین نمایشگاهی است که در محل جدید نمایشگاه‌های بین‌المللی اصفهان برگزار می‌شود و تا پایان سال نیز سه نمایشگاه تخصصی دیگر در این محل برگزار خواهد شد.علی یارمحمدیان افزود: تقویم برگزاری نمایشگاه‌های ۱۴۰۰ که تخصصی هستند توسط شرکت نمایشگاه‌ها تدوین شده و امیدواریم برگزاری این نمایشگاه باعث رونق اقتصادی شهر و استان شود.وی توضیح داد: نمایشگاه تأسیسات یکی از معتبرترین و باکیفیت‌ترین نمایشگاه‌های کشور است و مشارکت کنندگان آن دستاوردهای خود را در معرض دید مخاطبان قرار داده‌اند. مدیرعامل شرکت نمایشگاه‌های استان اصفهان ابراز امیدواری کرد: در شرایط کنونی تحریم‌های و سایه بیماری کووید ۱۹ بر اقتصاد و رکود تورمی حاکم بر اقتصاد کشور، این نمایشگاه موجب رونق اقتصادی صنعت تأسیسات گرمایشی و سرمایشی و صنعت آبفا شود.رئیس سازمان نظام مهندسی استان اصفهان نیز در این مراسم، اظهار کرد: برگزاری این نمایشگاه‌ها راه حلی برای تبادل نظر فعالان حوزه صنعت و تولید است.

اجرای طرح جهادی روشنایی در شهر اندیشه

شهریار– خبرنگار روزنامه جمهوری اسلامی: طرح جهادی روشنایی در شهر اندیشه اجرا می‌شود.

شهردار اندیشه با اعلام این خبر افزود: با توجه به ارسال لایحه‌ای در خصوص اجرای طرح جهادی روشنایی سطح شهر برای شورای اسلامی و تصویب آن در شورای اسلامی و کمیته انطباق این طرح در اولویت کاری شهرداری اندیشه قرار گرفت. علی ملکی در این خصوص گفت: مجموعه مدیریت شهری اندیشه در راستای ارتقای امنیت و جلب رضایت شهروندان اقدام به برنامه‌ای تدوین شده موسوم به طرح جهادی روشنایی معابر سطح شهر نموده است که با اجرای این برنامه از پیش تعیین شده شهری شاهد بهینه سازی سیستم‌های روشنایی معابر و اماکن عمومی با توجه به ضرورت روشنایی راهها خواهیم بود. وی ادامه داد: این طرح دارای مزایا بسیاری مطلوبی همچون کاهش حوادث و سوانح ناشی از وقوع تصادفات به جهت افزایش قدرت دید، سهولت تردد و همچنین آرامش بصری رانندگان وسایل نقلیه، ایجاد امنیت و کاهش جرم و جنایت، آسودگی خاطر بیشتر عابرین پیاده جهت تردد در ساعات تاریکی هوا و امکان ادامه فعالیت‌های تجاری و صنعتی در شب خواهیم بود.علی ملکی یادآور شد: همه این مزایا در نهایت موجب افزایش ساعات فعال یک شهر و پویایی و زنده‌تر شدن اقتصاد و تردد شهری خواهد شد که ارتقای سطح کیفی زندگی را نیز به همراه خواهد داشت شهردار اندیشه در ادامه تصریح کرد: در این زمینه شهرداری اندیشه اقدام به خرید ۵۰۰ عدد چراغ روشنایی ۷۰ وات گازی سدیم به همراه متعلقات آن شامل ۴۵۰ عدد پایه چراغ ۵/۱ متری روشنایی، ۵۰۰ عدد سرچراغی روشنایی با ترانس و متعلقات، ۵۰۰ عدد لامپ ۷۰ وات گازی سدیم و متعلقات مربوط به نصب آن و بیش از ۱۰۰۰ عدد کلمپ انشعاب و تسمه‌های پشت بندی و دیگر زیرمجموعه‌های آن نموده است و همه وسایل تحویل اداره برق شهر اندیشه شد تا این طرح به خوبی و به دست کارشناسان آن در سطح اندیشه به اجرا درآید.

پایان موفقیت آمیز تعمیرات مخزن استوانه‌ای میعانات گازی در پالایشگاه ایلام

ایلام–خبرنگارروزنامه جمهوری اسلامی: مدیرعامل پالایشگاه گاز ایلام ازپایان موفقیت آمیز تعمیرات مخزن استوانه‌ای میعانات گازی در پالایشگاه گاز ایلام خبرداد.

مدیرعامل شرکت پالایش گاز ایلام از پایان موفقیت آمیز تعمیرات اساسی مخزن استوانه‌ای ۳۰ هزار متر مکعبی شماره یک میعانات گازی در آذر ماه سال جاری خبر داد. نوریان افزود: از ابتدای راه‌اندازی پالایشگاه این نخستین بار است که مخزن به صورت کامل و اساسی مورد تعمیر قرار می‌گیرد. وی اظهار داشت: فعالیت‌های تعمیراتی بر روی مخزن از شهریورماه سال جاری آغاز و با صرف ۶ هزارو ۲۰۰ نفر ساعت علیرغم وجود محدودیت‌های ناشی از شیوع ویروس کرونا با رعایت پروتکل‌های بهداشتی و با موفقیت و بدون حادثه در آذر ماه سال جاری به پایان رسید. مدیرعامل شرکت پالایش گاز ایلام خاطر نشان کرد: فعالیت‌های انجام شده شامل تخلیه لجن و تمیزکاری داخلی به میزان یکهزارو ۵۰۰ متر مربع، سندبلاست دو هزارو ۷۰۰ متر مربع، رنگ آمیزی دو هزار متر مربع از سطوح معیوب، تعویض لاستیک آب بندهای اولیه و ثانویه سقف شناور به طول ۱۴۰ متر، تهیه و تعویض کفشکهای مکانیکی به طول ۱۴۰ متر، اصلاح پله متحرک سقف، اصلاح دریچه ریم ونت و اصلاح نازل سوئیچهای سطح مخزن بوده است که بطور کامل انجام و مخزن در اختیار واحد بهره‌برداری قرار گرفت.

امضا تفاهم نامه بین استانداری همدان با سازمان اسناد و کتابخانه ملی ایران

همدان– خبرنگار روزنامه جمهوری اسلامی: استاندار همدان در دیدار با رئیس سازمان اسناد و کتابخانه ملی ایران تفاهم نامه توسعه همکاری فرهنگی امضا کرد.

موضوع این تفاهم نامه ترسیم چشم انداز و سند راهبردی استان در تعالی فرهنگی و در جهت محرومیت زدایی کتابخانه‌های استان، گردآوری، حفاظت، آسیب زدایی و مرمت اسناد تاریخی و نسخ خطی استان است. در این دیدار که رئیس اسناد کتابخانه منطقه غرب کشور حضور داشت، استاندار همدان با اشاره به نقش و جایگاه سازمان اسناد و کتابخانه ملی ایران به عنوان زمان گویای وقایع تاریخی و اثرگذاری آن در حوزه فرهنگی و تاریخی کشور تصریح کرد: تمامی دستگاه‌های اجرایی استان موظف به همکاری با سازمان اسناد منطقه‌ای غرب کشور به مرکزیت همدان می‌باشند. رئیس سازمان اسناد و کتابخانه ملی ایران نیز گفت: نگاه بدنه مدیریتی استان‌ها به ویژه استانداران به مرکز اسناد باید نگاهی ملی و فرا استانی باشد. خانم بروجردی خاطر نشان کرد: سازمان اسناد و کتابخانه ملی ایران به عنوان مأمن اسناد مکتوب کشور و حافظه ملی ایران از جایگاه خوبی در بین مجموعه‌های علمی، آموزشی و پژوهشی برخوردار است.

براساس موافقت نامه‌ای مقرر است ظرف سال جاری پاره‌ای از اسناد منابع دیداری و شنیداری سنوات گذشته استانداری همدان شامل سند، عکس، فیلم، نگاتیو و... تحویل سازمان اسناد و کتابخانه‌های منطقه غرب کشور گردد.

آگهی دعوت شرکت نخ بافت اشتهارد (سهامی خاص) شماره ثبت ۱۳۹۱۲۵ شناسه ملی ۱۰۱۰۱۸۲۱۹۱۲

از کلیه سهامداران شرکت مذکور دعوت بعمل می‌آید که در جلسه مجمع عمومی عادی بطور فوق‌العاده که راس ساعت ۱۰ صبح مورخ ۱۳۹۹/۱۱/۲۱ در محل دفتر مرکزی شرکت تشکیل می‌گردد حضور بهم رسانید.

دستور جلسه: ۱ - انتخاب اعضاء هیئت مدیره ۲ - نحوه حق امضاء در شرکت ۳ - انتخاب بازرسین شرکت ۴- روزنامه کثیرالانتشار ۵- سایر مواردی که در صلاحیت مجمع باشد.

هیئت مدیره

آگهی دعوت مجمع عمومی عادی به طور فوق‌العاده

بدینوسیله از کلیه سهامداران محترم شرکت طب و پلیمر سهامی خاص به شماره ثبت ۱۲۹۶۱۰ و شناسه ملی ۱۰۱۰۱۷۲۹۴۶۰ دعوت به عمل می‌آید تا در جلسه مجمع عمومی عادی به طور فوق‌العاده که در روز شنبه مورخ ۹۹/۱۱/۲۵ راس ساعت ۱۶:۳۰ واقع در دفتر مرکزی شرکت به آدرس تهران - خیابان قائم‌مقام فراهانی - خیابان ۲۲ - پلاک ۳۰ - طبقه ۲ - واحد ۷ برگزار می‌گردد حضور به هم رسانند.

دستور جلسه:

۱ - تصویب ترازنامه و صورتحساب سود و زیان منتهی به ۹۸/۱۲/۲۹

علیرضا مرادخان ــ رئیس هیئت مدیره

آگهی ابلاغ صورت مجلس افرازی

پیرو آگهی شماره ۴۸۸۱ مورخ ۱۳۹۹/۷/۳۰ در روزنامه حمایت بدینوسیله صورت‌مجلس افرازی شماره ۱۰/۹۹/۵۸۳۷ مورخه ۱۳۹۹/۱۰/۱۸ به ضمیمه کروکی نقشه افرازی و نظریه رئیس ثبت مربوط به پلاک ثبتی ۲۵۵۱ فرعی از ۳۰۲۷ اصلی بخش یک حومه کاشمر که طبق پرونده مالکیت خانم عفت اسکندری نصرآباد، واقع در کاشمر بولوار کمال‌الملک - کمال‌الملک ۲۸ قطعه سوم جنوبی، بشرح ذیل آگهی می‌شود شایسته است کلیه مالکین مشاعی پلاک مذکور چنانچه به مورد افراز و نحوه آن اعتراض دارند اعتراض خود را ظرف مهلت ۱۰ روز از تاریخ انتشار آگهی به دادگاه صالحه تسلیم و رونوشت آن را به این اداره ارسال نمایند در صورت عدم اعتراض سند مالکیت مفروزی به نام متقاضی صادر و تسلیم خواهد شد. م الف ۲۲۴

محمد محمدزاده ــ رئیس ثبت اسناد و املاک شهرستان کاشمر

صورت‌مجلس افرازی پلاک شماره ۲۵۵۱ فرعی از ۳۰۲۷ اصلی بخش یک حومه کاشمر

احتراماً در اجرای دستور اداری شماره ۱۰/۹۹/۴۲۰۷ مورخه ۹۹/۷/۲۱ ذیل گزارش افراز خانم عفت اسکندری نصرآباد در پلاک ثبتی ۲۵۵۱ فرعی از ۳۰۲۷ اصلی بخش یک حومه کاشمر که طبق پرونده ثبتی تمامی دو سهم مشاع از مدار پنج سهم از بیست و پنج سهم سه دانگ از ششدانگ یک قطعه باغ پلاک فوق برابر سند شماره ۱۱۳۲۳۹ مورخ ۱۳۹۱/۲/۱۲ دفتر اسناد رسمی شماره ۴ کاشمر از طرف آقای محمد تقی‌پور به خانم عفت اسکندری نصرآباد انتقال قطعی و سند مالکیت آن نیز در صفحه ۷۴ دفتر ۱۲۲ بنام نامبرده صادر و تسلیم شده است و آگهی دعوت به افراز به شماره ۴۸۸۱ مورخه ۱۳۹۹/۷/۳۰ در روزنامه حمایت منتشر گردیده است فلذا اینجانبان محمود قاسمی به عنوان نماینده و آقای حسن نژاداکبر نقشه‌بردار ثبت در تاریخ ۹۹/۸/۵ ساعت ۹/۵ صبح به اتفاق متقاضیه به محل وقوع ملک مراجعه و با معرفی ملک مورد تقاضا و بررسی پرونده ثبتی مشاهده شد که مورد درخواست بصورت یک باب منزل و در محدوده پلاک فوق می‌باشد لذا به همین منظور ابتدا حدود مندرج در سند مالکیت مورد بررسی قرار گرفت و نقشه کل ملک و نقشه مورد افراز به وسیله نقشه‌بردار ثبت ترسیم که با عنایت به نامه ۹۹۰۰۵۶۱۸ مورخه ۹۹/۶/۱۶ شهرداری کاشمر منضم به نقشه تأیید شده و همچنین با توجه به اینکه شهرداری کاشمر مستندات افراز را طی نامه شماره ۹۹۰۰۸۲۲۶ مورخ ۱۳۹۹/۹/۲۵ به این اداره ارسال نموده است اقدام به تنظیم صورت مجلس افرازی نموده که برای قطعه افرازی پلاک شماره ۱۸۵۹۸ فرعی درنظر گرفته شد. لذا حدود هر یک از قطعات به شرح ذیل می‌باشد.

حدود اولیه: ششدانگ یک قطعه زمین پلاک ۲۵۵۱ فرعی از ۳۰۲۷ اصلی به مساحت ۵۷۶۰ مترمربع
شمالاً: بطول ۱۲۰ متر مرزبست به میلان ۱۰ متری
شرقاً: بطول ۴۸ متر مرزبست به خیابان ۲۰ متری
جنوباً: بطول ۱۲۰ متر مرزبست به میلان ۱۰ متری
غرباً: بطول ۴۸ متر مرزبست به میلان ۲۰ متری
حقوق ارتفاقی: ندارد

حدود افرازی: ششدانگ یک باب منزل به مساحت ۱۸۱/۷۵ مترمربع پلاک ۱۸۵۹۸ فرعی از ۲۵۵۱ فرعی از ۳۰۲۷ اصلی بخش یک حومه کاشمر که در سهم خانم عفت اسکندری نصرآباد قرار خواهد گرفت.

شمالاً: بطول ۷/۶۰ متر درب و دیواربست به میلان شرقاً: در سه قسمت اول بطول ۸/۲۵ متر دیواربست اشتراکی با پلاک ۹۳۹۱ فرعی از ۳۰۲۷ اصلی و دوم بطول ۸ متر دیواربست اشتراکی با پلاک ۷۴۴۲ فرعی از ۳۰۲۷ اصلی و سوم بطول ۷/۷۵ متر دیواربست اشتراکی با پلاک ۲۵۵۱ فرعی از ۳۰۲۷ اصلی جنوباً: در دو قسمت اول بطول ۰/۸۵ متر دیواربست اشتراکی با پلاک ۱۴۴۸۱ فرعی از ۳۰۲۷ اصلی و دوم بطول ۶/۷۰ متر دیواربست اشتراکی با پلاک ۲۵۵۱ فرعی از ۳۰۲۷ اصلی غرباً: بطول ۲۴ متر دیواربست به پلاک ۲۵۵۱ فرعی از ۳۰۲۷ اصلی.
حقوق ارتفاقی: ندارد

حدود قطعه یک باقیمانده: ششدانگ یکقطعه زمین بمساحت ۲۴۰ مترمربع باقیمانده پلاک ۲۵۵۱ فرعی از ۳۰۲۷- اصلی کاشمر که در سهم سایر مالکین مشاعی قرار می‌گیرد.

شمالاً: بطول ۵ متر مرزبست به میلان شرقاً: در دو قسمت اول بطول ۳/۹۰ متر دیواربست اشتراکی با پلاک ۷۴۳۱ فرعی از ۳۰۲۷ اصلی و دوم بطول ۳ متر دیواربست اشتراکی با پلاک ۱۲۹۶۴ فرعی از ۳۰۲۷ اصلی شرقاً: بطول ۲۴ متر دیواربست اشتراکی با پلاک ۷۳۹۲ فرعی از ۳۰۲۷ اصلی جنوباً: بطول ۵ متر درب و دیواربست به میلان غرباً: بطول ۲۴ متر دیواربست اشتراکی با پلاک ۱۰۲۲۲ فرعی از ۳۰۲۷ اصلی حقوق ارتفاقی: ندارد

حدود قطعه سه باقیمانده: ششدانگ ساختمان بمساحت ۱۰۶۰/۶۷ مترمربع باقیمانده پلاک ۲۵۵۱ فرعی از ۳۰۲۷- اصلی کاشمر که در سهم سایر مالکین مشاعی قرار می‌گیرد.

شمالاً: بطول ۲۹/۷۰ متر درب و دیواربست به میلان شرقاً: بطول ۲۴ متر دیواربست اشتراکی با پلاک ۸۴۴۱ فرعی از ۳۰۲۷ اصلی جنوباً: در چهار قسمت اول بطول ۵/۹۰ متر دیواربست اشتراکی با باقی‌مانده پلاک ۲۵۵۱ فرعی از ۳۰۲۷ اصلی و دوم بطول ۱۰ متر دیواربست اشتراکی با پلاک ۵۶۸۱ فرعی از ۳۰۲۷ اصلی و سوم که بحالت شرقی است بطول ۲۴ متر دیواربست اشتراکی با پلاک ۵۶۸۱ فرعی از ۳۰۲۷ اصلی و چهارم بطول ۱۴/۵۰ متر درب و دیواربست به میلان غرباً: در سه قسمت اول بطول ۲۴ متر دیواربست اشتراکی با پلاک ۷۳۹۲ فرعی از ۳۰۲۷ اصلی و دوم که بحالت شمالی است بطول ۰/۷۰ متر - و سوم بطول ۲۴ متر که قسمت‌های دوم و سوم دیواربست اشتراکی با پلاک ۱۲۹۶۴ فرعی از ۳۰۲۷ اصلی حقوق ارتفاقی: ندارد

حدود قطعه چهار باقیمانده: ششدانگ ساختمان بمساحت ۲۴۰ مترمربع باقیمانده پلاک ۲۵۵۱ فرعی از ۳۰۲۷- اصلی کاشمر که در سهم سایر مالکین مشاعی قرار می‌گیرد.

شمالاً: در دو قسمت اول بطول ۵/۹۰ متر دیواربست اشتراکی با باقی‌مانده پلاک ۲۵۵۱ فرعی از ۳۳۷ اصلی و دوم بطول ۴/۱۰ متر دیواربست اشتراکی با پلاک ۸۴۴۱ فرعی از ۳۰۲۷ اصلی شرقاً: بطول ۲۴ متر دیواربست اشتراکی با پلاک ۱۲۵۴۰ فرعی از ۳۰۲۷ اصلی جنوباً: بطول ۱۰ متر درب و دیواربست به میلان غرباً: بطول ۲۴ متر دیواربست اشتراکی با پلاک ۵۶۸۱ فرعی از ۳۰۲۷ اصلی حقوق ارتفاقی: ندارد

حدود قطعه پنج باقیمانده: ششدانگ ساختمان بمساحت ۱۲۰ مترمربع باقیمانده پلاک ۲۵۵۱ فرعی از ۳۰۲۷- اصلی کاشمر که در سهم سایر مالکین مشاعی قرار می‌گیرد.

شمالاً: در دو قسمت اول بطول ۰/۹۰ متر دیواربست اشتراکی با پلاک ۸۴۴۱ فرعی از ۳۰۲۷ اصلی و دوم بطول ۴/۱۰ متر دیواربست اشتراکی با پلاک ۱۰۱۹۵ فرعی از ۳۰۲۷ اصلی شرقاً: بطول ۲۴ متر دیواربست اشتراکی با پلاک ۱۰۱۹۵ فرعی از ۳۰۲۷ اصلی جنوباً: بطول ۵ متر درب و دیواربست به میلان غرباً: بطول ۲۴ متر دیواربست اشتراکی با پلاک ۱۲۵۴۰ فرعی از ۳۰۲۷ اصلی حقوق ارتفاقی: ندارد

حدود قطعه شش باقیمانده: ششدانگ یک قطعه زمین بمساحت ۱۹۳ مترمربع باقیمانده پلاک ۲۵۵۱ فرعی از ۳۰۲۷- اصلی کاشمر که در سهم سایر مالکین مشاعی قرار می‌گیرد.

شمالاً: بطول ۸ متر مرزبست به میلان شرقاً: بطول ۲۴ متر به دیوار پلاک ۱۸۵۹۸ فرعی از ۳۰۲۷ اصلی جنوباً: در دو قسمت اول بطول ۳/۹۰ متر دیواربست اشتراکی با باقی‌مانده پلاک ۲۵۵۱ فرعی از ۳۰۲۷ اصلی و دوم بطول ۴/۱۰ متر دیواربست اشتراکی با پلاک ۱۶۹۵۷ فرعی از ۳۰۲۷ اصلی غرباً: بطول ۲۴ متر دیواربست اشتراکی با پلاک ۱۰۱۹۵ فرعی از ۳۰۲۷ اصلی حقوق ارتفاقی: ندارد

حدود قطعه هفت باقیمانده: ششدانگ ساختمان بمساحت ۲۵۴/۴۰ مترمربع باقیمانده پلاک ۲۵۵۱ فرعی از ۳۰۲۷- اصلی کاشمر که در سهم سایر مالکین مشاعی قرار می‌گیرد.

شمالاً: در دو قسمت اول بطول ۳/۹۰ متر دیواربست اشتراکی با باقی‌مانده پلاک ۲۵۵۱ فرعی از ۳۰۲۷ اصلی و دوم بطول ۶/۷۰ متر دیواربست اشتراکی با پلاک ۱۸۵۹۸ فرعی از ۳۰۲۷ اصلی شرقاً: بطول ۲۴ متر دیواربست اشتراکی با پلاک ۱۴۴۸۱ فرعی از ۳۰۲۷ اصلی جنوباً: بطول ۱۰/۶۰ متر درب و دیواربست به میلان غرباً: بطول ۲۴ متر دیواربست اشتراکی با پلاک ۱۶۹۵۷ فرعی از ۳۰۲۷ اصلی حقوق ارتفاقی: ندارد

حدود قطعه هشت باقیمانده: ششدانگ ساختمان بمساحت ۱۵۴/۰۵ مترمربع باقیمانده پلاک ۲۵۵۱ فرعی از ۳۰۲۷- اصلی کاشمر که در سهم سایر مالکین مشاعی قرار می‌گیرد.

شمالاً: بطول ۱۹/۷۵ متر دیواربست اشتراکی با پلاک ۷۴۴۲ فرعی از ۳۰۲۷ اصلی شرقاً: بطول ۷/۸۵ متر مورد ثبت جنوباً: بطول ۱۹/۷۵ متر دیواربست اشتراکی با پلاک ۱۴۴۸۱ فرعی از ۳۰۲۷ اصلی غرباً: بطول ۷/۷۵ متر دیواربست اشتراکی با پلاک ۱۸۵۹۸ فرعی از ۳۰۲۷ اصلی حقوق ارتفاقی: ندارد

حدود قطعه نه باقیمانده: ششدانگ یکقطعه زمین بمساحت ۴۸۰ مترمربع باقیمانده پلاک ۲۵۵۱ فرعی از ۳۰۲۷- اصلی کاشمر که در سهم سایر مالکین مشاعی قرار می‌گیرد.

شمالاً: بطول ۱۰ متر مرزبست به میلان شرقاً: بطول ۴۸ متر مرزبست به خیابان کمال‌الملک جنوباً: بطول ۱۰ متر مرزبست به میلان غرباً: در ۴ قسمت اول بطول ۲۴ متر به درب و دیوار پلاک ۱۴۴۸۱ فرعی از ۳۰۲۷ اصلی و دوم بطول ۷/۸۵ متر به درب و دیوار باقی‌مانده پلاک ۲۵۵۱ فرعی از ۳۰۲۷ اصلی و سوم بطول ۸ متر به درب و دیوار پلاک ۷۴۴۲ فرعی از ۳۰۲۷ اصلی و چهارم بطول ۸/۱۵ متر به درب و دیوار پلاک ۹۳۹۱ فرعی از ۳۰۲۷ اصلی حقوق ارتفاقی: ندارد.

متقاضی: نقشه‌بردار ثبت: نماینده ثبت:

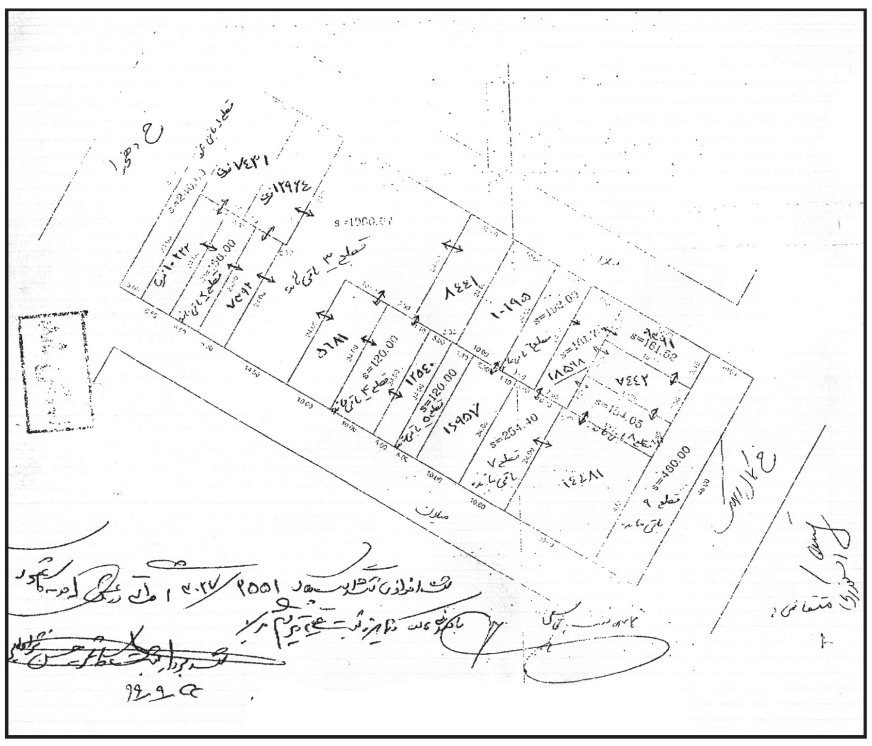

آگهی مزایده شماره ۹۹/۱

سازمانی دولتی در استان قم قصد دارد تعداد ۳۴ دستگاه خودرو سبک، سنگین و موتورسیکلت را از طریق مزایده عمومی، به فروش برساند.

متقاضیان می‌توانند جهت بازدید و دریافت فرم شرایط شرکت در مزایده و لیست کامل اموال در زمان و محل اعلامی به شرح ذیل، مراجعه و یا جهت کسب اطلاعات با شماره تماس ۰۲۵۳۷۶۰۴۳۷۰- ۲ داخلی‌های ۲ یا ۶ تماس حاصل نمایند.

زمان بازدید: روزهای شنبه ۹۹/۱۱/۱۱ لغایت دوشنبه ۹۸/۱۱/۱۳ از ساعت ۸ صبح لغایت ۱۵ عصر به مدت ۳ روز

تاریخ انصراف: ۹۹/۱۱/۱۴ تاریخ بازگشایی پاکت‌ها: ۹۹/۱۱/۱۶

اعلام نتیجه مزایده: ۱۳۹۹/۱۱/۱۸

محل بازدید: قم، کیلومتر ۵ جاده قم جعفریه، جنب پارکینگ سینا، پارکینگ شورای هماهنگی مبارزه با مواد مخدر قم

محل دریافت پیشنهاد: قم، بلوار ۱۵ خرداد، ۲۰ متری شهید تقوی (خیابان مابین حرم امامزادگان سیدعلی و سیداحمد علیهماالسلام)، پلاک ۴۴

ضمناً، بازدیدکنندگان محترم می‌توانند لیست خودروها را در بخش مزایده - مناقصه سایت ستاد مبارزه با مواد مخدر به آدرس www.dchq.ir هم ملاحظه نمایند.

یادآوری:

*استفاده از ماسک، دستکش و رعایت دستورالعمل‌های بهداشتی به منظور پیشگیری از شیوع ویروس کرونا در کلیه مراحل مزایده اجباری بوده و به افرادی که مسائل بهداشتی را رعایت نکنند، هیچ خدماتی ارائه نمی‌شود.

*کلیه هزینه های جانبی از قبیل: عوارض سالانه شهرداری، مالیات مشاغل و نقل و انتقال سند و... به عهده برنده مزایده خواهد بود.

*خودرو فاقد پلاک تحویل می‌گردد و جابجایی و نقل و انتقال آن از محل پارکینگ به مراکز شماره‌گذاری در کلیه نقاط کشور، برعهده خریدار می‌باشد.

*برنده مزایده موظف است ظرف مدت ۷ روز کاری نسبت به واریز وجه پیشنهادی به حساب اعلام‌شده، اقدام نماید.

شناسه آگهی ۱۰۸۵۰۷۵

آگهی مناقصه عمومی

نوبت اول

شرکت سهامی آب منطقه ای مرکزی (به عنوان دستگاه مناقصه گذار) در نظر دارد مناقصه تهیه، حمل، بارانداری و تحویل الکتروموتور و پمپ های فشار قوی ایستگاه های پمپاژ خط اصلی طرح آبرسانی به شهر تفرش را بر اساس مشخصات و شرایط کلی مندرج ذیل برگزار نماید.

۱ – **موضوع مناقصه – نوع مناقصه:** تهیه، حمل، بارانداری و تحویل الکتروموتور و پمپ های فشار قوی ایستگاه های پمپاژ خط اصلی طرح آبرسانی به شهر تفرش - یک مرحله ای

۲ – **مبلغ برآوردی:** ۴۰,۱۹۰,۰۰۰,۰۰۰ ریال(چهل میلی

۳۷۰ هزار واحد مسکن ملی تعیین تکلیف شد

معاون مسکن و ساختمان وزارت راه و شهرسازی گفت: ۳۷۰ هزار واحد از ۴۰۰ هزار واحد مسکن ملی تعیین تکلیف شد.

جلسه هفتگی بررسی طرح اقدام ملی مسکن با حضور «محمد اسلامی» وزیر راه و شهرسازی و معاونان وی در حوزه‌های مختلف مسکن، بازآفرینی شهری، شهرهای جدید، مسکن مهر، سازمان ملی زمین و مسکن، همچنین بنیاد مسکن انقلاب اسلامی، بانک مسکن دیروز در ساختمان دادمان و به شکل ویدئوکنفرانسی با حضور مدیران کل راه و شهرسازی و سایر مسئولان استان‌ها، برگزار شد.

در این نشست، عملکرد استان‌ها در طرح اقدام ملی مسکن در حوزه متقاضیان و ثبت طرح‌ها و مسائل مرتبط با رفع محدودیت ثانویه واحدهای مسکونی مهر بررسی شد.

همچنین ارایه گزارش عملکرد استان‌های خراسان‌رضوی و قزوین در طرح اقدام ملی مسکن توسط مدیران کل راه و شهرسازی در بخش‌های وضعیت تامین زمین در استان بر مبنای برنامه ابلاغی و تعداد متقاضیان حائز شرایط، وضعیت پالایش متقاضیان ثبت‌نام شده، وضعیت اخذ پروانه ساختمانی طرح‌ها، وضعیت انعقاد قرارداد ساخت و شروع عملیات اجرایی طرح‌ها، وضعیت انعقاد قرارداد مشارکت مدنی تسهیلات و برداشت از تسهیلات و آورده متقاضیان، وضعیت اجرای تمامی تفاهم‌نامه‌های منعقده وزارت راه با دستگاه‌های اجرایی، مورد بررسی قرار گرفت.

وزیر راه و شهرسازی در این جلسه بر اهتمام استان‌ها و همچنین شرکت‌ها و سازمان‌های تابعه وزارتخانه و بنیاد مسکن انقلاب اسلامی در اجرای به موقع مسکن ملی تأکید کرد و با توجه به وجود برخی از مشکلات در حوزه تامین زمین در شهرهای کوچک، گفت: با توجه به اینکه در شهرهای کوچک عموما متقاضیان نمی‌توانند وجوه اولیه را در مدت زمان تعیین شده تامین کنند، بهتر است که در شهرهای کوچک زمین به شکل گروهی به متقاضیان واگذار شود تا هم متقاضیان واقعی صاحب مسکن شوند و هم اجرای طرح، سرعت بگیرد.

«محمود محمودزاده» معاون مسکن و ساختمان در این جلسه بر تعیین‌تکلیف ۳۰ هزار متقاضی باقیمانده در طرح اقدام ملی مسکن تأکید کرد و افزود: از ۴۰۰ هزار واحد مسکونی طرح اقدام ملی به جز ۱۰۰ هزار واحدی که متعلق به شرکت بازآفرینی شهری است و آن شرکت در خصوص آن تصمیم‌گیری خواهد کرد، ۲۷۰ هزار تعیین تکلیف شده است.

معاون مسکن و ساختمان ادامه داد: بیش از ۱۳۰ هزار نفر واریز وجوه اولیه را به میزان ۴۰ میلیون تومان انجام دادند و ۱۰۰ هزار نفر نیز به طرح‌ها متصل شدند. همچنین تاکنون ۹۵ هزار متقاضی به شکل گروهی به آنها زمین واگذار شده و کار آن‌ها انجام شده است.در این جلسه محمودزاده از آغاز ۳۲ هزار واحد طرح‌های مشارکتی خبر داد.وی رقم واریز وجوه دریافتی متقاضیان طرح اقدام ملی مسکن را تاکنون ۵ هزار و ۳۰۰ میلیارد تومان اعلام کرد.

تحویل ۲.۱ میلیون واحد مسکن مهر

ازسوی دیگر مدیرعامل سازمان ملی زمین و مسکن از تحویل ۲ میلیون و ۱۷۱هزار واحد مسکن مهر خبر داد و گفت: پرونده این طرح امسال بسته می‌شود.

احمد اصغری‌مهرآبادی یادآور شد: از ۲ میلیون و ۲۰۰ هزار واحد مسکونی مهر درحال حاضر به ویژه در اراضی دولتی ۳۹ هزار واحد مسکونی نیمه تمام مهر بدون معارض وجود دارد که در دست تکمیل است.وی افزود: ۶۵ هزار واحد مسکن مهر نیز دارای معارض هستند که از این تعداد در حدود ۳۵ هزار واحد پرونده‌هایشان در مراجع ذی‌صلاح در دست بررسی و منتظر رای است و ۳۰ هزار واحد نیز بدون متقاضی هستند.

وی با یادآوری اینکه واحدهای بدون متقاضی از ۱۱۷ هزار واحد سال گذشته به ۳۰ هزار واحد کاهش یافته است، تصریح کرد: بخشی از این واحدها به خودمالک تبدیل شد، بخشی نیز به اتمام رسید و بخش دیگر نیز به طرح ملی مسکن واگذار شد.

زنگنه:

برخی اجازه نمی‌دهند تولید نفت ایران به بالای ۴ میلیون بشکه در روز برسد

بقیه از صفحه اول

وی افزود: حتی در این مسیر، افراد زیادی را از هستی ساقط کردند. این درحالی است که حرکت تولید انرژی در جهان به سمتی می‌رود که تولید نفت محدود شود. من روزگاری را می‌بینم که تولید نفت ممنوع شود بنابراین اکنون باید تولید نفت خود را افزایش دهیم و ثروت زیر زمینی تجدید ناپذیر را به ثروت روزمینی تجدیدپذیر تبدیل کنیم.

زنگنه تأکید کرد: بنابراین باید تولید نفت را انجام دهیم. اگر این پول به بودجه برود مریض را مریض‌تر می‌کند از همین رو در سال ۷۷ پیشنهاد ایجاد صندوق توسعه را دادیم.وی با اشاره به اینکه در افزایش ظرفیت تولید ایران نباید شک کرد، ادامه داد: همچنین نباید با بهانه‌ها از این صندوق برداشت کرد.

وزیر نفت افزود: بیشتر عمر ما در این دولت به تحریم گذشت اما نگذاشتیم توسعه نفت متوقف شود اما به قیمت سنگین این کار انجام شد. وی گفت: کسانی بودند و هستند که می‌گویند شرکت‌های اکتشاف و تولید نفت ایرانی گرگ زاده هستند. به عنوان کارشناس و استاد به تلویزیون می‌روند اما مشخص نیست استاد چه هستند. این درحالی است که حتی کسی که متخصص نفت است نیز نمی‌تواند در مورد قراردادهای نفتی صحبت کند.

زنگنه با اشاره به اینکه باید ایران تولید نفت خود را بالا ببرد، افزود: در این مسیر باید از شرکت‌های اکتشاف و تولید ایرانی استفاده کند و منابع را تامین کرده و با دانشگاه‌ها پیوند بخورند. تا کنون نیز بالای ۸۰ درصد ظرفیت میادین نفتی ایران برای افزایش بازیافت به دانشگاه‌ها سپرده شده است.

وی ادامه داد: از روز اول کرونا برای مدت کوتاهی طرح‌ها را تعطیل کردیم و اما بعد با تدوین پروتکل‌ها کار را جلو بردیم.به گفته وزیر نفت، در شرایط سختی بودیم و هنوز هم این شرایط سخت ادامه دارد. اکنون ممکن است تحریم‌ها برداشته شده و محدودیت‌ها رفع شود.

وی تأکید کرد: در ۳ سال گذشته ظرفیت عظیمی برای تجارت نفت و فرآورده ایجاد کردیم و از این ظرفیت در بعد از تحریم‌ها استفاده می‌کنیم. همواره یکی از اهداف این بود که ایران در بازرگانی نفت جهان وارد شود، با تحریم‌ها ظرفیت‌های خوبی ایجاد کردیم که برای صادرات نفت و فرآورده قابل استفاده است و اکنون ظرفیت بزرگی داریم.

زنگنه به توان ایران برای ساخت ۸۰ درصد ظرفیت ارزشی تجهیزات مورد نیاز صنعت نفت اشاره کرد و گفت: البته در بخش‌هایی مانند لوله‌های بدون درز و یا کمپرسورهای سنگین هچنان جای کار وجود دارد.وی ادامه داد: در طراحی مهندسی پایه و فرآیندها، تا زمانی که قدرت طراحی لایسنس را نداشته باشیم ضعیف هستیم. اینکار را دانشگاه‌ها می‌کنند اما تا کنون تنها کپی‌برداری کرده‌ایم.

وزیر نفت با بیان اینکه در زمینه گاز کار بزرگی در کشور انجام شده است، افزود: اکنون تولید گاز کشور از ۱۰۳۰ میلیون متر مکعب عبور کرده اما شتاب رشد مصرف جلوتر است. هیچ شرکت نفتی و گاز نمی‌تواند جواب رشد مصرف ۱۵ و ۱۲ درصدی را بدهد. آن هم در شرایطی که تولید ناخالص داخلی ۱ درصد است.

وی میزان افزایش ظرفیت برداشت از پارس جنوبی در سال‌های آینده را ۷۰ میلیون متر مکعب در روز عنوان کرد و گفت: باید تلاش کنیم میزان تولید فعلی را حفظ کنیم.

به گفته زنگنه موضوع بهینه‌سازی و توجه به ماده ۱۲ بسیار مهم است اما دولت و مجلس با هم نابودش کردند و پرداخت یارانه باعث شد این قانون کنار رود. در واقع از زمانی که یارانه اصل شد بهینه‌سازی را فراموش کردند. همچنین یارانه‌ها ضررهای جبران‌ناپذیری از پرداخت یارانه متحمل شدند.

همه شرکت‌های انرژی قربانی پرداخت یارانه می‌شوند

وی با تأکید بر اینکه همه شرکت‌های انرژی در کشور قربانی پرداخت یارانه می‌شوند، ادامه داد: در توسعه گازرسانی کار مهمی کردیم و شرکت گاز کار اصلی را انجام داده و ۹۵ درصد جمعیت تحت پوشش شبکه است.زنگنه با اشاره به اینکه گازرسانی سراسری در کشور کاملا اقتصادی بوده، گفت: سایر انرژی‌ها را نیز در کشور بررسی کردیم و مشخص شد انتقال گاز کاملا اقتصادی است.

وی به توسعه پالایشی کشور نیز اشاره کرد و افزود: درحال حاضر در بخش پالایش نفت و تولید فرآورده‌ها مازاد تولید بنزین، گازوییل مازوت، ال پی جی و... را داریم و بهبود کیفیت نیز ایجاد شده است البته همچنان جای کار دارد.وزیر نفت ادامه داد:همچنین مجوز ۱.۵ میلیون بشکه نفت جدید داده شده است و اگر قانون توسعه پتروپالایشگاه‌ها اجرا شود این ظرفیت فعال خواهد شد.

وی به توسعه پتروشیمی‌ها در کشور اشاره کرد و ادامه داد: در پتروشیمی همه خوراک تخصیص داده شده و امسال ۱۷ میلیون تن به ظرفیت تولید پتروشیمی کشور اضافه می‌شود. تا سال آینده نیز ظرفیت تولید به ۲۵ میلیارد دلار می‌رسد و این رقم در سال ۱۴۰۴ حدود ۳۳ میلیارد دلار خواهد بود.

زنگنه ادامه داد: همچنین ۳ مگا پروژه جدید در صنعت پتروشیمی تعریف کردیم. طرح‌های پیشران و پایین‌دستی نیز مورد توجه است که در طرح‌های پیشران ۴ زنجیره متانول، پروپیلن، بنزن و اتیلن تعریف شده است. قرار است ۲ میلیون تن پروپیلن از طریق متانول تولید کنیم و این پروپیلن به مصرف توسعه صنایع پایین دستی برسد.

وی با تأکید بر اینکه موضوع صادرات گاز اهمیت امنیتی و راهبردی برای کشور دارد، افزود: برخی که نسبت به خام فروشی نفت انتقاد می‌کنند، بر صادرات گاز پافشاری دارند. چطور ممکن است که صادرات گاز خام‌فروشی است و خام فروشی آن خوب است اما صادرات نفت نباید انجام شود.

جمع‌آوری ۹۵ درصد از گازهای همراه نفت

وزیر نفت گفت: یکی از کارهای خوب جمع‌آوری گازهای فلز است. با توجه به ظرفیت تولید نفت ۴ میلیونی، در مجموع ۳۰ میلیون متر مکعب گاز همراه در کشور وجود دارد که تا پایان سال ۱۴۰۴، حدود ۹۵ درصد آن جمع‌آوری شده و به خوراک پتروشیمی تبدیل شود.وی ادامه داد: بخش اول خط لوله گوره به جاسک تا پایان امسال به بهره‌برداری می‌رسد.

وزیر نفت از برنامه‌ریزی برای رسیدن به ظرفیت تولید ۶.۵ میلیون بشکه نفت در روز خبر داد و گفت: هر چه زحمت کشیدم که به ۶.۵ میلیون بشکه برسد، بخشی در کشور جلوی آن را گرفت.

۲۳ طرح صنعت آب و برق با اعتبار ۶۸۶ میلیارد تومان در ۴ استان کشور به بهره‌برداری رسید

بقیه از صفحه اول

بر این اساس، در استان زنجان دو طرح برق‌رسانی، دو طرح بهینه‌سازی شبکه، دو طرح احداث خطوط و چهار طرح تامین برق در مجموع ۱۰ طرح برای تامین بار متقاضیان جدید، تامین برق مشترکان شهرک‌های صنعتی، افزایش رضایت‌مندی مشترکان و کاهش خاموشی‌ها با دستور وزیر نیرو به بهره‌برداری رسید.

در استان قم نیز یک طرح فاضلاب مسکن مهر، ۷ طرح تامین برق، احداث یک نیروگاه برق‌آبی و یک نیروگاه خورشیدی، نصب و راه‌اندازی یک نیروگاه تولید پراکنده و اجرای یک پروژه توسعه و بهینه‌سازی شبکه‌های فشار ضعیف با هدف تامین برق و بهبود کیفیت توان و کاهش تلفات، تقویت شبکه فوق توزیع و بهبود پایداری شبکه افتتاح شد.

همچنین طرح تأسیسات نمک‌زدایی، اصلاح و بازسازی خط انتقال آب نابر و احداث ۳ باب مخزن در استان اصفهان برای تامین آب شهرستان نوش‌آباد و شهر کاشان با اعتبار ۱۱۹.۵ میلیارد تومان به بهره‌برداری رسید.

این گزارش حاکی است، طرح آبرسانی به یک هزار و ۷۱۶ خانوار در ۱۱ روستای استان سمنان با اجرای ۱۴.۱ کیلومتر خطوط انتقال و ۸۶۰ مترمکعب مخازن ذخیره روز گذشته با دستور وزیر نیرو افتتاح شد.

شمار تصفیه خانه‌های تحویلی سال آینده به ۱۰۱ واحد می‌رسد

وزیر نیرو در مراسم افتتاح طرح‌های هفته سی و هشتم پویش هرهفته الف_ب_ایران گفت: افتتاح طرح‌های توسعه منابع آب و خاک در غرب کشور علاوه بر ایجاد اشتغال پایدار برای منطقه در توسعه روابط تجاری با کشورهمسایه نیز مؤثر است و تا پایان فعالیت دولت دوازدهم (۱۴۰۰) در مجموع ۱۰۱ واحد تصفیه خانه در مدت هشت سال تحویل خواهد شد.

رضا اردکانیان افزود: هفته آینده و در ادامه بهره‌برداری از طرح‌های پویش هرهفته الف_ب_ایران سد رمش در نزدیکی شهر سنندج و شبکه‌های آبیاری و زهکشی آن به وسعت ۵۶۰ هکتار و همچنین آب اندازی به شبکه باران به وسعت چهار هزار و ۶۰۰ هکتار و نیز تصفیه خانه آب سقز، آبرسانی به شهر سقز، تصفیه خانه فاضلاب شهر کامیاران به بهره‌برداری خواهد رسید.

وی افزود:همزمان با دهه فجر انقلاب اسلامی مردمان کردستان از این طرح‌ها بهره‌مند خواهند شد و افتتاح طرح‌ها در بخش شبکه آبیاری و زهکشی اشتغال نزدیک به ۱۰ هزار نفر را به دنبال دارد و فعال شدن طرح‌های توسعه منابع آب و خاک در این منطقه جمعیت قابل ملاحظه‌ای را به شغل پایدار خواهد رساند که در توسعه روابط تجاری با کشور همسایه نقش خواهد داشت.

وزیر نیرو توضیح داد: با احتساب طرح‌هایی که در چهار استان قم، اصفهان، زنجان و سمنان با سرمایه‌گذاری بالغ بر ۶۸۰ میلیارد تومان به بهره‌برداری رسید، جمع طرح‌های افتتاح شده سال ۹۹ تا کنون به ۲۱۲ طرح می‌رسد که تا ۲۵۰ طرح وعده داده شده ۳۷ طرح باقی مانده و براساس برنامه تا پایان امسال هفتگی در مدار بهره‌برداری قرار خواهند گرفت.

اردکانیان خاطرنشان ساخت: هفته آینده و در آغاز دهه فجر انقلاب اسلامی بالغ بر چهار هزار و ۸۰۰ میلیارد تومان طرح‌های آب و برق در استان‌های خراسان شمالی و کردستان افتتاح خواهد شد که در خراسان شمالی واحد بخار نیروگاه سیکل ترکیبی به ظرفیت ۱۶۰ مگاوات به بهره‌برداری می‌رسد.

وی احداث تصفیه خانه‌های آب و فاضلاب را از نمونه‌های حرکت سالم و روبه جلوی طرح‌های توسعه و عمران کشور دانست و توضیح داد:این شاخص در منطقه و جهان به عنوان ویژگی توسعه یافتگی به حساب می‌آید که ایران هم از آن برخوردار است.

وزیر نیرو گفت: موضوع تصفیه خانه فاضلاب، جمع‌آوری فاضلاب و تصفیه فاضلاب و استفاده مجدد از فاضلاب تصفیه شده یکی از شاخصه‌های توسعه یافتگی یک جامعه هم در امر بهداشت و هم در امر استفاده صحیح از آب است.

افتتاح ماهانه یک تصفیه خانه فاضلاب در دولت تدبیر و امید

اردکانیان اضافه کرد: بطور متوسط هرماه در دولت یک تصفیه خانه فاضلاب در مدار بهره‌برداری قرار گرفته بگونه‌ای که در ابتدای دولت یازدهم ۱۶۸ تصفیه خانه فاضلاب وجود داشت که تاپایان کار این دولت و تحویل آن به دولت سیزدهم به ۲۶۹ تصفیه خانه خواهد رسید.

به گفته وی، بررسی‌ها نشان می‌هد تعداد ۱۰۱ تصفیه خانه فاضلاب در مدت هشت سال طراحی، ساخته و وارد مدار شده درحالی که منابع مالی آن از محل بخش غیر دولتی تامین شده است.عضو هیات دولت پیرامون عملکرد درباره تصفیه خانه‌های آب خاطرنشان ساخت: آمارهشت سال هر دو ماه بطور متوسط یک تصفیه خانه آب در مدار بهره‌برداری قرار گرفت و از ۱۱۹ به ۱۷۵ واحد در تابستان سال آینده خواهیم رسید.

اردکانیان ضمن توضیح در زمینه آبرسانی روستایی که از شاخص‌های توسعه عمومی و بهداشت جامعه محسوب می‌شود، گفت: علاوه بر شاخص عدالت اجتماعی هموطنان روستایی همانند جامعه شهری از آب سالم و پایدار برخودار می‌شوند آن هم در این حجم وسیع کار بزرگی است.

وی گفت: هشت سال فعالیت دولت‌های یازدهم و دوازدهم در مجموع ۹ میلیون و ۳۰۰ هزار نفر، سالانه حدود یک میلیون و ۱۵۰هزار نفر هموطن روستایی و هر هفته ۳۳روستا به شبکه آب پایدار و سالم دست یافته‌اند که نشان از فعالیتی توقف ناپذیر است.

وزیر نیرو خاطرنشان ساخت: بخش عمده‌ای از این تحول‌ها در سال‌هایی اتفاق افتاده که کشور درگیر جنگ اقتصادی بوده و به گفته طراحان از سخت ترین‌ها بوده است.وی اضافه کرد: برنامه وزارت نیرو در دولت دوازدهم متمرکز براین بود که وارد مدیریت توام عرضه و تقاضا شود واین مدیریت یعنی مسئولیت داشتن هم در عرصه تولید و هم در عرصه مصرف و اینگونه نیست که وقتی به کمبود برخورد می‌شود، اصلاح آن فقط از مردم انتظار داشته باشیم.

وزیر نیرو با بیان اینکه اکنون در زمستان درحالی که نیروگاه‌ها مشکلی برای تولید ندارند و ظرفیت قابل ملاحظه‌ای دارند، اما به دلیل مشکلاتی که در تامین سوخت مورد نیاز آن‌ها هست با کمبودهایی برای تولید برق روبرو شده است ادامه داد: یک سری راه حل‌های فروی برای این مشکل وجود دارد که اکنون با کمک وزارت نفت و مردم به آنها پرداخته می‌شود.

اردکانیان گفت: با این راه حل‌ها شرایط موجود را پشت سرخواهیم گذاشت اما به محض پشت سرنهادن ان نباید توجه به مدیریت مصرف به خصوص شاخصه‌های مصرف گاز در بخش خانگی که به هیچ وجه مطلوب نیست مورد فراموشی قرارگیرد. وی افزود: امروز حدود ۸۰ درصد گازی که توسط وزارت نفت به جامعه عرضه می‌شود در بخش خانگی و تجاری مصرف می‌شود که نشانه خوبی نیست و باید با کمک مردم و مجموعه روش‌ها به کار گرفته شود تا اصلاح شود.

وزیر گفت: هفت برابر گاز تحویلی به نیروگاه اکنون به بخش خانگی و تجاری تحویل می‌شود درحالی که نیروگاه‌ها هم وظیفه تولید برق مطمئن و پایدار را برعهده دارند و آنچه که باید برآن متمرکز شد، این است که دستگاه‌های دولتی بدون خدشه وارد شدن به خدمت رسانی به مردم مصرف خود را مدیریت کنند و نیز مردم هم به میزان محدودی تلاش کنند مصرف خانگی را با کاهش یک تا دو درجه دمای محیط زندگی مدیریت کنند.

تأکید بر توسعه روابط اقتصادی و بانکی ایران و عمان

در دیدار رئیس کل بانک مرکزی کشورمان و وزیر خارجه عمان بر توسعه روابط اقتصادی و بانکی میان دو کشور تأکید شد.

عبدالناصر همتی، رئیس کل این بانک دیروز در سفری دو روزه و به دعوت مقامات عمانی وارد مسقط، پایتخت عمان شد. هدف از این سفر، مذاکره درباره تعمیق روابط بانکی و تجاری دو کشور، باتوجه به شرایط جدید بین‌المللی است.

براین اساس عبدالناصر همتی با سید بدر بن حمد، وزیر خارجه عمان دیدار و گفت وگو کرد که در جریان این دیدار، توسعه روابط اقتصادی و بانکی دوکشور مورد تأکید طرفین قرار گرفت. همچنین در این نشست، وزیر خارجه عمان ضمن اشاره به اهمیت نقش و جایگاه ایران در منطقه، گسترش روابط تجاری و اقتصادی دو کشور را حائز اهمیت دانست.

یادآور می‌شود پیش از این و در دیدار سال گذشته رئیس کل بانک مرکزی کشورمان با وزیر صنعت و تجارت عمان در تهران، راهکارهای توسعه استمرار و تسهیل روابط بانکی و تجاری بین ایران و عمان مورد بحث و تبادل نظر قرار گرفته بود.

سیر صعودی تجارت ایران در شرایط تحریم

رئیس کل گمرک ایران گفت: تجارت خارجی ایران در ۱۰ ماهه امسال به وزن ۱۲۲ میلیون تن و ارزش ۵۹ میلیارد دلار ثبت شد که این رقم نسبت به عملکرد ماه گذشته (آذرماه) افزایش قابل توجهی دارد.

مهدی میراشرفی با اشاره به سیر صعودی مبادلات تجاری در شرایط تحریم، افزود: حجم تجارت خارجی ایران با کشورهای جهان در ۱۰ ماهه ۹۹ بالغ بر ۱۲۲ میلیون و ۸۰۰ هزار تن به ارزش ۵۸ میلیارد و ۷۰۰ میلیون دلار رسید.

وی افزود: سهم صادرات از این میزان ۹۴ میلیون و ۵۴۱ هزار تن به ارزش ۲۸ میلیارد و ۶۳ میلیون دلار و سهم واردات ۲۸ میلیون و ۲۴۹ هزار تن به ارزش ۲۰ میلیارد و ۶۳۹ میلیون دلار بود.

وی خاطرنشان کرد: صادرات کالاهای غیرنفتی در این مدت از لحاظ وزن و ارزش به ترتیب با ۱۷.۷ و ۲۰ درصد کاهش نسبت به مدت مشابه سال قبل روبرو شد، اما در مقایسه با ماه قبل از آن، یعنی آذر ماه افزایش داشته و پیش‌بینی می‌شود که این روند در ماه‌های بهمن و اسفند سال جاری با رشد بیشتری همراه باشد.رئیس کل گمرک ایران تصریح کرد: در بخش واردات نیز از نظر وزنی ۲ درصد و ارزش ۱۵.۵ درصد کاهش داشته‌ایم.

میراشرفی اضافه کرد: مقاصد صادراتی ایران در ۱۰ ماهه امسال به ترتیب چین با ۲۲ میلیون و ۸۰۰ هزار تن به ارزش هفت میلیارد و ۲۰۰ میلیون دلار، عراق با ۲۲ میلیون و ۳۰۰ هزار تن به ارزش ۶ میلیارد و ۳۰۰ میلیون دلار، امارات متحده عربی با ۱۲ میلیون و ۸۰۰ هزار تن به ارزش سه میلیارد و ۷۰۰ میلیون دلار، ترکیه با پنج میلیون و ۷۰۰ هزار تن به ارزش دو میلیارد دلار و افغانستان با پنج میلیون و ۸۰۰ هزار تن به ارزش یک میلیارد و ۹۰۰ میلیون دلار بودند.

وی افزود: این پنج کشور در مجموع ۶۹ میلیون و ۵۰۰ هزار تن کالا به ارزش ۲۱ میلیارد و ۳۰۰ میلیون دلاراز ایران کالا وارد کردند که از نظر وزن ۷۳.۵ درصد و از نظر ارزش ۷۶ درصد صادرات را دربرمی‌گیرد.

رئیس کل گمرک ایران پیرامون کشورهای مبدأ واردات کالا به ایران، گفت: آمارها نشان می‌دهد به ترتیب چین با دو میلیون و ۹۰۰ هزار تن به ارزش هفت میلیارد و ۹۰۰ میلیون دلار، امارات متحده عربی با چهارمیلیون و ۱۰۰ هزار تن به ارزش هفت میلیارد و ۴۰۰ میلیون دلار، ترکیه با چهار میلیون تن به ارزش سه میلیارد و ۴۰۰ میلیون دلار، هند با یک میلیون و ۹۰۰ هزارتن به ارزش یک میلیارد و ۸۰۰ میلیون دلار و آلمان با ۹۶۶ هزار تن به ارزش یک میلیارد و ۴۰۰ میلیون دلار قرار گرفته‌اند.

وی توضیح داد: پنج کشور یادشده در مجموع ۱۳ میلیون و ۹۰۰ هزار تن به ارزش ۲۱ میلیارد و ۹۰۰ میلیون دلار کالا به ایران صادر کردند که این رقم ۴۹ درصد از وزن و ۷۱.۶ درصد از ارزش کل واردات کشور در ۱۰ ماهه ۹۹ را به خود اختصاص دادند.

معاون وزیراموراقتصادی و دارایی تصریح کرد: ۶۹ درصد از کل واردات کشور در این مدت(۱۰ ماهه) مربوط به کالاهای اساسی به وزن ۱۹ میلیون و ۵۰۰ هزار تن بود.وی تأکید کرد: امسال از ۱۱ آبان تا ۳۰ دی ماه هشت میلیون و ۱۰۰ هزار تن کالای اساسی به ارزش ۹ میلیارد و ۹۰۰ میلیون دلار (روزی ۱۰۱ هزار تن) وارد کشور شد.

رئیس کل گمرک ایران خاطرنشان کرد: ۱۰ ماهه ۹۹ به میزان پنج میلیون و ۸۰۰ هزار تن کالا از قلمرو جمهوری اسلامی ایران ترانزیت شده که در مقایسه با مدت مشابه سال قبل ۹.۵ درصد کاهش نشان می‌دهد.

رئیس سازمان بورس و اوراق بهادار منصوب شد

ریاست سازمان بورس و اوراق بهادار، به محمد علی دهقان دهنوی، معاون وزیر امور اقتصادی و دارایی رسید. محمدعلی دهنوی در جلسه دیروز شورای عالی بورس، جایگزین حسن قالیباف اصل شد. دهنوی که دکترای علوم اقتصادی از دانشگاه تربیت مدرس دارد، پیش از این عضو هیات‌مدیره بانک مسکن بود و هم‌اکنون به عنوان معاون وزیر اقتصاد در وزارت امور اقتصادی و دارایی مشغول به فعالیت است. دهنوی همچنین عضویت در هیات علمی گروه مالی و بانکداری دانشگاه علامه طباطبایی و معاونت آموزشی موسسه عالی آموزش بانکداری ایران را در سوابق کاری خود دارد. حسن قالیباف اصل که در موقعیت دشوار آزادسازی سهام عدالت و فروش صندوق‌های سهام دولتی (ETF)، ریاست سازمان بورس و اوراق بهادار را پذیرفته بود، یک هفته پیش استعفای خود را به دلیل محقق نشدن شرایط اعلامی به وزیر امور اقتصادی و دارایی ارایه کرده بود.

اجرای طرح جدید در بورس برای حمایت از سهامداران خرد

در همین حال مدیرعامل شرکت بورس تهران از طرح جداسازی بازارهای معاملاتی خبر داده است، طرحی که به نظر میرسد با هدف منع اثر سهامداران بزرگ گرفته شده است.

علی صحرائی، مدیرعامل بورس تهران از تصویب طرح جداسازی بازارهای معاملاتی یا "مارکت ایمپکت" با هدف جلوگیری از تأثیر رفتار معاملاتی سهامداران بزرگ بر سهامداران خرد خبر داد که بزودی اجرا می‌شود. وی درباره تصویب تغییر و اصلاح بهینه طرح مارکت ایمپکت در جلسه هیات مدیره شرکت بورس در حساب توییتر خود نوشت: طرح جداسازی بازارهای معاملاتی در بورس تهران نهایی شد و بزودی با همکاری سایر ارکان بازار سرمایه بصورت یکپارچه اجرا می‌شود. هدف این طرح جلوگیری از تأثیر رفتار معاملاتی سهامداران بزرگ بر سهامداران خرد است. در این طرح حدنصاب تفکیک معاملات نهادها در دو بازار عادی و بلوکی بصورت ادواری بازبینی می‌شود و طی بازه‌های زمانی مشخص، اثر بخشی این ساز و کار ارتقاء خواهد یافت.

قیمت سکه، طلا و ارز (ریال)	
یک گرم طلا	۱۰،۲۸۰،۰۰۰
سکه امامی	۱۰۳،۵۶۰،۰۰۰
سکه بهار آزادی	۱۰۱،۹۳۰،۰۰۰
نیم سکه	۵۷،۲۰۰،۰۰۰
ربع سکه	۳۸،۰۸۰،۰۰۰
سکه گرمی	۲۲،۸۶۰،۰۰۰
دلار	۲۲۹،۱۸۰
یورو	۲۷۸،۴۳۰
پوند	۳۲۰،۲۰۰

شاخص‌های بورس	
شاخص کل	۱۲۱۵۰۳۳٫۴
شاخص صنعت	۱۰۵۵۳۹۹٫۷
حجم معاملات	۹،۱۲۷ میلیون سهم
ارزش معاملات	۱۰۷،۶۴۵،۲۶۹ میلیون ریال
تعداد معاملات	۱،۲۳۲،۲۱۸
ارزش بازار	۴۸،۳۱۳،۱۸۲ میلیارد ریال

سخنگوی دولت:

نقش قوای سه‌گانه در صدا و سیما باید افزایش یابد

سخنگوی دولت با تأکید بر اینکه در موضوع توهین به رئیس جمهور جنبه عمومی جرم غلبه دارد و دادستان باید موضوع را پیگیری کند، گفت: معتقدیم نقش سه قوه در صدا و سیما باید افزایش یابد و شورای نظارت بر صدا و سیما از اختیارات بیشتری برخوردار باشد.

علی ربیعی در نشست خبری درباره توهین به رئیس جمهور در یک برنامه تلویزیونی، افزود: همواره از برگزاری برنامه‌های گفت‌و گو محور استقبال کرده‌ایم چون گفت‌و گوهای چالشی می‌تواند باعث روشن شدن ابعاد یک موضوع شود هرچند که لازمه برنامه‌های گفت‌و گو محور دعوت از همه طرف‌ها و گروه‌های مختلف است.

وی افزود: دولت نظری در مورد تعلیق یک مجری نداشته و ما سپاسگزار همه کارکنان زحمت‌کش صدا و سیما هستیم.

ربیعی با بیان اینکه بنای ما هرگز شکایت حداکثری نبوده است و مشکل ما این برنامه نیست، ادامه داد: مشکل ما استانداردهای دوگانه در رسانه ملی است. بحث ما روح برنامه‌هایی است که به نحوی طراحی می‌شود که بیننده را به این نتیجه می‌رساند که آن برنامه نه برای نقد دولت، بلکه برای اثبات ادعاهای افرادی ساخته شده است که آن ادعاها را علیه دولت مطرح کرده‌اند.

سخنگوی دولت اضافه کرد: معتقدیم نقش سه قوه در صدا و سیما باید افزایش یابد و شورای نظارت بر صدا و سیما از اختیارات بیشتری برخوردار باشد.

ربیعی با بیان اینکه سیاست دولت و معاونت حقوقی رئیس جمهور شکایت حداقلی است نه حداکثری، گفت: متأسفانه در برخی موارد توهین، تهدید، افترا و نشر اکاذیب به صورت گسترده، حاد و با لطمه شدید به منافع و حقوق عمومی انجام می‌شود.

وی اضافه کرد: در این موارد جرم به دستگاه قضایی اعلام می‌شود. البته چون غالب این موارد در فضای مجازی رخ می‌دهد و مشمول ماده ۱۸ قانون جرایم رایانه‌ای است، جنبه عمومی جرم غلبه دارد و خود دادستان باید موضوع را تعقیب کند.

فعلا برنامه‌ای برای مذاکره با آمریکا وجود ندارد

ربیعی در بخش پاسخ به این سؤال که آیا تماسی از دولت بایدن یا اروپایی‌ها دریافت کرده‌اید یا برنامه‌ای برای این کار وجود دارد یا نه، گفت: درحال حاضر هیچ گفت‌وگو یا تماسی با دولت جدید آمریکا نداشتیم و همچنان منتظر مواضع رسمی دولت آمریکا در نحوه بازگشت به تعهدات این کشور و لغو تحریم‌های غیرقانونی که جزو جدایی ناپذیر از این تعهدات است، هستیم.

وی با بیان اینکه فعلاً برنامه‌ای برای مذاکره با آمریکا وجود ندارد، اظهار کرد: هر گونه پیشرفتی در این رابطه به گام‌های عملی آمریکا در بازگشت به تعهدات خود مطابق قطعنامه ۲۲۳۱ بستگی دارد؛ البته آمریکا تا ابد زمان نخواهد داشت و پنجره فرصت نه تنها برای آمریکا بلکه برای اعضای اروپایی برجام در عمل به تعهدات‌شان بسیار محدود است.

مستنداتی مبنی بر برخورد فیزیکی نماینده مجلس با سرباز راهور وجود دارد

سخنگوی دولت درخصوص واکنش دولت به سیلی خوردن یک سرباز توسط یک نماینده مجلس و نقض حقوق شهروندی، گفت: همانگونه که فرمانده پلیس راهور تهران اعلام کرده کار سرباز کاملاً قانونی بوده و براساس اظهار مسئولان ناجا، مستنداتی مبنی بر برخورد فیزیکی وجود دارد.

ربیعی با تأکید بر لزوم رعایت قانون و مساوی بودن همه در برابر قانون، گفت: اتفاقی که افتاد خلاف قانون، مقررات و خلاف اخلاق است و امید است رسیدگی کامل از طرف مجلس و محاکم قضایی برای دفاع از سربازان وطن انجام شود.

دولت آمریکا به تنش‌زدایی بازگردد

ربیعی در پاسخ به این پرسش که آیا با توجه به زمان کم دولت، به چه طریقی قرار است تحریم‌ها را بردارد، گفت: تنش زدایی به اراده دو طرف بستگی دارد، ایران هرگز خواستار تنش و آغازگر آن با هیچ کشوری نبوده است. این دولت‌های آمریکا، به ویژه دولت پیشین این کشور بود که در خدمت منافع باند خود به چشم‌اندازی از مناسبات که می‌توانست در خدمت صلح و ثبات و منطقه و جهان باشد، خیانت کرد.

سخنگوی دولت اظهارکرد: با تغییر دولت آمریکا امیدواریم دولت جدید درک بهتری از موقعیت‌های منطقه داشته باشد و به روند تنش زدایی بازگردد. ما مواضع خود را که اصولی هم است اعلام کردیم و اعضای شورای امنیت و اعضای مؤثر در جامعه جهانی این حق را در دولت پیشین آمریکا به ایران دادند که آمریکا به ایران ظلم کرده است و حال منتظریم در اولین اقدام خود به آنچه گفته‌اند عمل کنند.

قیمت ارز در بودجه ۱۱ هزار و ۵۰۰ تومان است

وی با بیان اینکه با رای نیاوردن ترامپ اثر روانی تحریم از روی قیمت ارز برداشته شد، گفت: قیمت واقعی ارز این نیست و دولت در بودجه تقدیمی به مجلس بین ۱۱ تا ۱۲ هزارتومان پیش‌بینی کرده است که این یک علامت بود. اعتقاد داریم نباید کف قیمت ارز را با ۱۷ هزار و پانصدتومان ببندیم و این خود یک علامت است. ممکن است در بخش تولید آثار مثبت داشته باشد ولی در اقتصاد خانوار آثار مثبتی ندارد.

وی یادآور شد: بعضی‌ها می‌گویند شما ارز ۴۲۰۰ تومانی اختصاص دادید اما قیمت آن بالا رفت؟ بله. به موقع نمی‌شد وارد کنیم تعادل بهم می‌خورد. وقتی ارز را به موقع وارد نمی‌کردید در یک مقطعی قیمت بالا می‌رفت بعد که می‌توانستید وارد کنید و به موقع در اختیار بگذارید آثار خود را می‌گذاشت. به هر حال این تنش‌ها وجود داشت که ناشی از تحریم‌های ظالمانه بود.

دولت بنای تقابل ندارد

سخنگوی دولت با تأکید بر اینکه دولت فایده‌ای در تقابل ندیده و بنایی هم بر تقابل ندارد، گفت: ما وقت زیادی برای حل کردن مسئله تحریم نداریم. ماه‌های حیاتی در تاریخ ایران به وجود آمده است. ماه‌هایی که باید تحریم‌ها را شکست نهایی داد و زندگی آرام و بدون سختی برای مردم فراهم کرد و باید نتیجه مقاومت و پیروزی را باید بچشیم.

وی یادآور شد: معتقدیم هنوز بسیاری از نمایندگان اعتقاد به رابطه همکاری با دولت را دارند و دلمان هم می‌خواهد که به این نوع رابطه برگردیم اما متأسفانه بعضی‌ها فلسفه وجودی و هدف خود را زدن دولت گذاشتند و هر کاری که دولت انجام دهد باز حمله می‌کنند. فلسفه وجودی عده‌ای این است که فکر می‌کنند با توهین و اعتراض از هر چیزی مسأله درست کنند که با آنها نمی‌شود کاری کرد.

واکسیناسیون گروههای پرخطر دهه فجر آغاز می‌شود

سخنگوی دولت با ابراز امیدواری از اینکه در اواخر بهار یا تابستان مردم ار واکسن کرونا استفاده کنند، گفت: با نهایی شدن قرارداد تامین واکسن، واکسیناسیون گروههای پرخطر در دهه فجر آغاز خواهد شد. ربیعی ادامه داد: ابتدا لازم است در مورد کرونا به این نکته اشاره کنم. با توجه به تغییر دولت در آمریکا و روی کار آمدن دولتی که دست کم ادعا دارد برخلاف دولت قبلی ضد علم نیست و ادعا می‌کند در مبارزه پاندمی کرونا خوب عمل خواهد کرد، انتظار می‌رود انتقال منابع ارزی متعلق به خود ایران را برای مبارزه با کرونا و گسترش سلامت و تامین غذا آزاد کند و تحریم بانکی برای اتصال منابع ارزی به سرعت پایان یابد. سخنگوی دولت گفت: تاکنون ۱۰۰ میلیون نفر در جهان مبتلا به کرونا شده و مرگ و میر از ۲ میلیون نفر گذشته است. کرونا همچنان قربانی می‌گیرد. ویروس‌های جهش یافته و کشنده در برخی نقاط جهان مشاهده شده است. در تهران نیز بستری شده‌های سنین ۵ تا ۱۷ ساله افزایش یافته است. وی ادامه داد: واکسن موضوع مهم افکار عمومی است. مراحل ساخت سه واکسن ایرانی در بنیاد برکت، انستیتو رازی و انستیتو پاستور به خوبی به پیش می‌رود. و این امید است که در اواخر بهار یا تابستان سال آینده مردم ما از واکسن ایرانی که کاملا در دسترس عموم خواهد بود استفاده کنند.

سخنگوی دستگاه قضا:

قوه قضاییه دنبال مسدودسازی فضای مجازی و هیچ یک از پیام رسان‌های اجتماعی نیست

سخنگوی قوه قضاییه تأکید کرد: قوه قضاییه در دوره تحول، هیچ رسانه، خبرگزاری و پیام رسانی را مسدود نکرده است و به دنبال مسدودسازی فضای مجازی و هیچ یک از پیام رسان‌های اجتماعی نیست.

غلامحسین اسماعیلی سخنگوی قوه قضاییه در سی و هشتمین نشست خبری خود با خبرنگاران، با توجه به احضار یکی از مسئولان این حوزه به دادسرا و فضاسازی رسانه‌ای، به بیان توضیحاتی پرداخت و گفت: آنچه دادستانی در این حوزه و این روزها و در این پرونده، تعقیب می‌نماید در راستای دفاع از حقوق مردم برای استفاده سالم و امن از فضای مجازی و رسیدگی به شکایات فراوان مردم و سازمان‌های مردم نهاد مبتنی بر نگرانی‌های شدید از وضعیت شیوع اعمال مجرمانه به ویژه رها گذاشتن دست قاچاقچیان سلاح و مواد مخدر و کلاهبرداران در فضای مجازی است.

سخنگوی قوه قضاییه تصریح کرد: امروز ویروس‌هایی به مراتب بدتر از ویروس کرونا و مصادیق مجرمانه‌ای مانند خرید و فروش سلاح، مواد مخدر، کلاهبرداری‌های گسترده شبکه‌ای، تبلیغ خودکشی به ویژه در نسل جوان و نوجوان در این فضا بیداد می‌کند که به هیچ عنوان قابل توجیه و پذیرش نیست.

اسماعیلی گفت: اقدام قضایی انجام شده و سخنانی که برخی از مقامات قضایی در روزهای اخیر بیان کردند همگی ناظر برسامانده‌ی، مدیریت و پالایش این فضا از مصادیق مجرمانه است نه انسداد فضای مجازی؛ ضمن اینکه مواضع رسمی دستگاه قضا آن است که در فرمایشات ریاست قوه قضاییه بیان می‌شود یا سخنگو در تریبون رسمی اعلام می‌دارد.

اسماعیلی تأکید کرد: وظیفه دادستانی، تعقیب و رسیدگی به اتهامات و اعمال مجرمانه، قصور و کوتاهی‌ها و ترک فعل‌ها برابر ضوابط و مقررات قانونی است؛ البته در رابطه با شخص موردنظر موارد متعدد دیگری نیز مطرح است که در ادامه وفق قوانین و مقررات رسیدگی خواهد شد و نتیجه رسیدگی در پایان دادرسی مشخص می‌شود که آیا ما فرد را مقصر و مجرم می‌دانیم یا نمی‌دانیم.

اسماعیلی در پاسخ به سؤالی درباره درگیری یک نماینده مجلس شورای اسلامی با یک سرباز راهور، گفت: قانون باید مورد احترام همگان باشد و همه اشخاص باید خود را موظف به اجرای قانون بدانند. سمت‌ها و مسئولیت‌ها مجوزی برای نقض قوانین و مقررات نیست و اتفاقا از کسانی که دارای سمت و مسئولیت هستند انتظار بیشتری برای احترام به قانون است. ازسوی دیگر سربازان وظیفه در هر کجا

که خدمت می‌کنند اولا فرزندان ما و ثانیا سربازان میهن و وطن و ماموران اجرای قانون هستند.

سخنگوی قوه قضاییه تصریح کرد: همانگونه که احترام به قانون لازم است احترام به مجریان قانون نیز لازم است، کسی نباید به خود اجازه بدهد که نسبت به مجری قانون بی‌احترامی کند. البته متقابلا مجریان قانون ضمن اینکه باید اجرای قانون را با صلابت و با اقتدار و بدون تبعیض اجرا کنند، نبایستی در مواجهه با افراد مرتکب توهین و اهانت شوند.

وی خاطرنشان کرد: در موضوع اخیر هم قوه قضاییه آمادگی دارد به این موضوع در چارچوب ضوابط و مقررات کشور، چه در مورد شکایت و ادعای نیروی انتظامی و چه این برادر سرباز و حتی متقابلا ادعاهای نماینده مجلس رسیدگی کند و بعد از رسیدگی‌ها نتیجه را هم را به اطلاع مردم برساند.

اسماعیلی در پاسخ به سؤالی مبنی بر این خصوص تنظیم کند، آیا این شکایت به دست قوه قضاییه رسیده است، گفت: قوه قضاییه توهین به هیچ کسی را نمی‌پسندد، توهین اقدامی غیراخلاقی و برابر ضوابط و مقررات اقدامی مجرمانه است، چه نسبت به اشخاص عادی و چه نسبت به مقامات رسمی مملکت.

وی ادامه داد: قوه قضاییه تأکید می‌کند به همه افراد که چه در تریبون‌های رسمی و چه در محافل و مجالس خصوصی از اهانت به اشخاص اجتناب کنند و بدانند در صورتی که اشخاصی که مورد توهین قرار گرفتند به دستگاه قضا اعلام شکایت کنند در چارچوب قوانین و مقررات قانونی رسیدگی خواهد شد. در این حوزه هم ما هیچ خط قرمزی نداریم، همه این‌ها را جرم می‌دانیم و به اتهام هر مرتکب عمل مجرمانه‌ای رسیدگی می‌کنیم؛ البته توهین و اهانت در تریبون‌ها و رسانه‌های ارتباط جمعی، قبح آن هم بیشتر است. آخرین وضعیت پرونده ارزی مربوط به مدیران بانکی و اینکه اخیرا شنیده شده که رئیس سابق بانک مرکزی به دادسرا احضار شده و علت این احضار چه بوده است، گفت: پرونده ارزی که مربوط به مدیران بانکی است قبلا هم اشاره شد که در دادسرا رسیدگی و به دادگاه ارسال و کیفرخواست صادر شد.

اسماعیلی در پاسخ به سؤالی مبنی بر اینکه اخیرا برنامه‌ای از شبکه چهار سیما پخش شد که اهانتی به شخص رئیس جمهور صورت گرفت. در این راستا دولت اعلام کرد که قرار است شکایتی را در

سخنگوی قوه قضاییه گفت: در ارتباط با موضوع اخیر تا دیروز که من پرسیدم هنوز شکایتی واصل نشده بود. اطلاع دارید که به موجب قانون قبلا اهانت به مقامات نیاز به شاکی خصوصی نداشت و دادستان می‌توانست به عنوان مدعی العموم ورود پیدا کند و تشکیل پرونده دهد؛ اما با اصلاحیه‌ای که در ماه پایانی مجلس قبل صورت گرفت و قانون جدیدی وضع شد در این قانون اهانت به مقامات و مسئولین نیز در زمره جرایم قابل گذشت قرار گرفت و به همین جهت اگر کسی به مقامات و مسئولین هم اهانت کند حتما رسیدگی به آن نیازمند به شکایت دارد، شکایت هم بایستی از ناحیه خود شخص یا وکیل او انجام شود.

اسماعیلی در پاسخ به سؤالی مبنی بر اینکه وزیر خارجه انگلیس اعلام کرده که تلاش‌ها برای آزادی نازنین زاغری تشدید شده، آخرین وضعیت این پرونده را تشریح کنید و آیا در پی تلاش‌های دولت انگلیس اتفاق جدیدی در این پرونده رخ داده یا قرار است رخ دهد، گفت: خانم نازنین زاغری محکوم فعلی ما است. دارای محکومیت و درحال گذراندن ایام محکومیت خود است و حکم صادره در مورد وی درحال اجرا است.

اسماعیلی در ادامه در پاسخ به سؤال خبرنگاری مبنی بر آخرین وضعیت پرونده مهدی جهانگیری، گفت: حکم نهایی در خصوص این پرونده صادر و ابلاغ شده و برای اجرا نیز ارسال شده است؛ در این پرونده آقای مهدی جهانگیری به جرم قاچاق حرفه‌ای ارز به مبلغ ۶۰۷ هزار و ۱۰۰ یورو و همچنین ۱۰۸ هزار دلار و با ارزش ریالی ۲۶ میلیارد و ۸۲۱ میلیون و ۴۸۰ هزار ریال به لحاظ خروج غیرقانونی ارز از کشور به تحمل دو سال حبس و ضبط ارز قاچاق شده و جزای نقدی ۴ برابر بهای ریالی ارز قاچاق یعنی ۴ برابر ۲۶ میلیارد ریال محکوم شده است؛ علاوه بر آن به جرم تحصیل مال از طریق نامشروع به مبلغ ۴۵۶ میلیارد و ۲۱۶ میلیون و ۷۵۰ هزار ریال به تحمل دو سال حبس دیگر و رد مال یعنی همین ۴۵۶ هزار میلیارد ریال محکوم شده است.

شهردار منطقه یک در مراسم پلاک کوبی و رونمایی از سردیس مرحوم پورحیدری:

منش پهلوانی عامل ماندگاری نام پیشکسوتان ورزشی است

پیشکسوتان ورزشی کشور فراتر از حرفه‌ای بودن، معلم اخلاق در جامعه هستند و منش پهلوانی و مردم داری، عامل ماندگاری نام آن‌ها در اذهان است.

به گزارش روابط عمومی شهرداری منطقه یک، سید حمید موسوی شهردار این منطقه در مراسم پلاک کوبی خیابان و رونمایی از سردیس شادروان منصور پورحیدری بازیکن و مربی فقید تیم ملی فوتبال ایران در محله قیطریه افزود: یاد و خاطره این ورزشکار پیشکسوت و مردمی همیشه زنده است و امیدواریم با نامگذاری خیابانی به نام ایشان فرهنگ جوانمردی و فتوت که مرام و مسلک این شخصیت ورزشی بود در جامعه رواج بیشتری یابد.

حجت نظری رئیس کمیته ورزش شورای اسلامی شهر تهران نیز در این مراسم بیان کرد: شهر با اسامی این شخصیت‌ها و یادآوری خاطره‌ها، خدمات و زحمات آنان دارای هویت جدیدی می‌شود و ضرورت دارد این فرایند که در دوره پنجم مدیریت شهری تهران برای برخی مفاخر درگذشته انجام شده، برای کسانی که در قید حیات هستند و هم‌اکنون از فعالیت حرفه‌ای فاصله گرفته‌اند نیز انجام شود تا پیشکسوتان ما احساس کنند عملکردشان ازسوی جامعه شایسته تقدیر است. نظری گفت: هویت جمعی و تاریخی ما از امروز برای این خیابان که به نام منصور پورحیدری نامگذاری شده، رنگ و بوی دیگری خواهد گرفت و امیدوار هستیم شاهد الگوسازی و ترویج منش و اخلاق این چنین ورزشکارانی در سطح شهر باشیم.

گفتنی است براساس مصوبه شورای اسلامی شهر تهران و با هدف زنده نگه داشتن یاد و خاطره منصور پورحیدری بازیکن و مربی فقید فوتبال ایران، خیابان «روشنایی» در محدوده محله قیطریه، به خیابان منصور پورحیدری به علت قرار داشتن منزل مسکونی وی در این خیابان تغییر نام پیدا کرد و همچنین از سردیس این ورزشکار پیشکسوت در خیابان یادشده رونمایی شد.

شرکت توزیع نیروی برق استان آذربایجان‌غربی (سهامی خاص)

نوبت اول

فراخوان مناقصه عمومی یک مرحله‌ای به شرح جدول ذیل

شرکت توزیع نیروی برق آذربایجانغربی در نظر دارد مناقصه عمومی یک مرحله‌ای به شرح جدول ذیل و برابر مشخصات فنی پیوست اسناد مناقصه را از طریق سامانه تدارکات الکترونیکی دولت برگزار نماید. کلیه مراحل برگزاری مناقصه از دریافت اسناد مناقصه تا ارائه پیشنهاد مناقصه‌گران و بازگشایی پاکت‌ها از طریق درگاه سامانه تدارکات الکترونیکی دولت (ستاد) به آدرس: www.setadiran.ir انجام خواهد شد و لازم است مناقصه‌گران در صورت عدم عضویت قبلی، مراحل ثبت‌نام در سایت مذکور و دریافت گواهی امضای الکترونیکی را جهت شرکت در مناقصه محقق سازند.

تاریخ انتشار مناقصه در سامانه: روز سه‌شنبه مورخ ۹۹/۱۱/۰۷
آخرین مهلت زمانی دریافت اسناد مناقصات از سایت: ساعت ۱۹ روز سه‌شنبه مورخ ۹۹/۱۱/۱۴
مهلت زمانی ارسال پیشنهاد: ساعت ۱۹ روز شنبه مورخ ۹۹/۱۱/۲۵
زمان بازگشایی پاکت‌های الف و ب و ج: روز دوشنبه مورخ ۹۹/۱۱/۲۷ ساعت ۱۳ (یک) بعد از ظهر خواهد بود.
توضیح: پیشنهاددهنده مکلف است معادل مبلغ سپرده شرکت در مناقصه، تضمین‌های معتبر (براساس شرایط مندرج در اسناد مناقصه) تهیه و تسلیم نماید و به پیشنهادهای فاقد امضا، مشروط، مخدوش و پیشنهاداتی که بعد از انقضا مدت مقرر در فراخوان واصل شود مطلقا ترتیب اثر داده نخواهد شد.

شماره مناقصه	موضوع مناقصه و شماره فراخوان	مبلغ کل تضمین شرکت در مناقصه (به ریال)	نوع اعتبار
۹۹–۲۱۸	تهیه مواد و مصالح تجهیز ۴۰ دستگاه پیلار خالی و تبدیل آن به تابلو توزیع ۴۰۰ (شماره فراخوان ۲۰۹۹۰۰۹۰۰۳۰۰۰۱۱۵)	۷۱۴/۰۰۰/۰۰۰	منابع داخلی

اطلاعات تماس دستگاه مناقصه‌گذار جهت دریافت اطلاعات بیشتر در خصوص اسناد مناقصه و ارائه پاکت‌های الف:
آدرس: ارومیه – بلوار ارتش– سربازان گمنام – ارتش شرکت توزیع نیروی برق استان، تلفن ۳۱۱۰– ۰۴۴ داخلی ۴۳۳۹
اطلاعات سامانه ستاد جهت انجام مراحل عضویت در سامانه:
مرکز تماس: ۰۲۱-۲۷۳۱۳۱۳۱
دفتر ثبت‌نام: ۰۲۱-۸۸۹۶۹۷۳۷ و ۰۲۱-۸۵۱۹۳۷۶۸
دفتر ثبت‌نام ارومیه: ۰۹۱۴۴۴۴۳۵۴۴ – ۰۴۴۳۲۳۳۲۱۱۳
اطلاعات تماس دفاتر ثبت‌نام سایر استانها در سایت سامانه www.setadiran.ir «بخش ثبت‌نام/ پروفایل تامین‌کننده/ مناقصه‌گر» موجود است.
ضمناً فراخوان مناقصه در سایت‌های اطلاع‌رسانی معاملات صنعت برق (شرکت توانیر) و سایت شرکت توزیع نیروی برق آذربایجانغربی و سایت ملی مناقصات به ترتیب به آدرس‌های: Iets.Mporg.ir ،WWW.Waepd.ir ،WWW.tavanir.org.ir قابل مشاهده است.
توضیح: سایر اطلاعات و جزئیات مربوطه در اسناد مناقصه مندرج است.
شناسه آگهی ۱۰۸۵۰۶۶

روابط عمومی شرکت توزیع نیروی برق آذربایجانغربی

جمهوری اسلامی ایران
وزارت راه و شهرسازی

آگهی فراخوان واگذاری زمین با کاربری آموزشی به دارندگان موافقت اصولی در راستای ماده ۱۰۰ قانون تنظیم بخشی از مقررات مالی دولت نوبت اول

اداره کل راه و شهرسازی استان سیستان و بلوچستان به عاملیت از سوی سازمان ملی زمین و مسکن در نظر دارد در راستای ماده ۱۰۰ قانون تنظیم‌بخشی از مقررات مالی دولت، دو قطعه زمین از اراضی تحت مالکیت خود را به شرح جدول ذیل با کاربری آموزشی را از طریق آگهی فراخوان به صورت اجاره به شرط تملیک به دارندگان موافقت اصولی معتبر صادره از ناحیه اداره کل آموزش و پرورش استان جهت احداث مدرسه غیردولتی برابر ضوابط شهرسازی در محل مورد نظر واگذار نماید. متقاضیان واجدشرایط می‌توانند از تاریخ انتشار آگهی مورخ ۱۳۹۹/۱۱/۰۷ ظرف مدت ۱۶ روز کاری (پایان ساعت اداری روز یکشنبه مورخ ۱۳۹۹/۱۱/۲۶) پس از تهیه ضمانت‌نامه بانکی به مبلغ ۵٪ بهای قطعه در وجه اداره کل راه و شهرسازی استان و قابل تمدید به تقاضای این اداره کل با مراجعه به سامانه ستاد نسبت به ثبت‌نام اقدام نمایند.
-بررسی و اعلام برنده آگهی در تاریخ ۱۳۹۹/۱۱/۲۷ ساعت ۱۲ ظهر با حضور اعضاء کمیسیون مزایده و مناقصه این اداره کل در محل ساختمان جانبازان واقع در خیابان دانشگاه صورت خواهد پذیرفت.
–برنده آگهی می‌بایست ظرف مدت ۱۰ روز از تاریخ اعلام نسبت به واریز درصد پیشنهادی اولیه به حساب سازمان ملی زمین و مسکن نزد بانک مرکزی بنام سازمان ملی زمین و مسکن اقدام و مابقی وجه باقیمانده را به صورت اقساط سالیانه با ارائه چک و تضامین معتبر (سفته) به میزان یک و نیم برابر اقساط باقیمانده زمین مورد واگذاری با ظهرنویسی ضامن معتبر به تشخیص سازمان ملی زمین و مسکن اقدام نمایند.
–متقاضیان قبل از ثبت‌نام از محل مورد نظر با هماهنگی نماینده فنی این اداره کل بازدید بعمل آورند. ملک مذکور براساس وضع موجود برآورد کارشناسی و قابل واگذاری می‌باشد.
–بهای قطعات مورد عرضه توسط هیات کارشناسان رسمی دادگستری به شرح ذیل می‌باشد:

ردیف	پلاک	مساحت	کاربری	قیمت هرمترمربع	آدرس
۱	تحت قسمتی از پلاک ۲۲۱۷۷	۲۹۹۳/۸۸	آموزشی (دبستان)	۱۰/۰۰۰/۰۰۰	زاهدان – مهرشهر – سایت سه خانواری – جنب مسجد
۲	تحت قسمتی از پلاک ۲۲۷۱۰	۵۰۰	آموزشی	۳۱/۰۰۰/۰۰۰	زاهدان – بلوار دانشجو، دانشجو ۳۶ جنب دبیرستان دخترانه

–متقاضیان جهت کسب اطلاعات بیشتر به معاونت املاک و حقوقی (اداره واگذاری) این اداره کل مراجعه نمایند.
م الف ۸۶۰ شناسه آگهی: ۱۰۸۵۰۹۰

روابط عمومی اداره کل راه و شهرسازی استان

((آب امانت فرزندان ماست، امانتدار باشیم))

شرکت آب و فاضلاب استان آذربایجان غربی

فراخوان برگزاری مناقصه عمومی بصورت یک مرحله ای نوبت دوم

شرکت آب و فاضلاب استان آذربایجان غربی در نظر دارد مناقصه عمومی یک مرحله ای آبرسانی به مجتمع ۵ روستایی میاوق شهر ارومیه به شماره فراخوان ۲۰۹۹۰۰۵۳۹۰۰۰۰۰۴۸ را از طریق سامانه تدارکات الکترونیکی دولت برگزار نماید. کلیه مراحل برگزاری مناقصه از دریافت و تحویل اسناد تا سایر مراحل مناقصه از طریق درگاه سامانه تدارکات الکترونیکی دولت (ستاد) به آدرس www.setadiran.ir انجام خواهد شد.لازم است مناقصه گران در صورت عدم عضویت قبلی، مراحل ثبت نام در سایت مذکور و دریافت گواهی امضای الکترونیکی را جهت شرکت در مناقصه محقق سازند. تاریخ انتشار فراخوان در سامانه تاریخ ۹۹/۱۱/۰۶ می باشد.

موضوع مناقصه	مبلغ برآورد اولیه (ریال)	مدت اجرا (ماه)	تضمین شرکت در مناقصه(ریال)	صلاحیت های مورد نیاز	قیمت اسناد مناقصه (ریال)
آبرسانی به مجتمع ۵ روستایی میاوق شهر ارومیه	۵،۷۱۱،۴۴۵،۱۸۱	۱۲	۲۸۶،۰۰۰،۰۰۰	رشته آب پایه ۵ و بالاتر از سازمان مدیریت و برنامه ریزی و همچنین داشتن گواهینامه صلاحیت ایمنی از وزارت کار	۱،۰۰۰،۰۰۰
محل تامین اعتبار : اعتبارات عمرانی و سایر ابزارهای تامین منابع مالی					

مهلت دریافت اسناد مناقصه : تا ساعت ۱۳:۰۰ روز دوشنبه تاریخ ۹۹/۱۱/۱۳
مهلت ارسال پاسخ مناقصه : تا ساعت ۱۳:۰۰ روز یکشنبه تاریخ ۹۹/۱۱/۲۶
گشایش پاکات مناقصه : ساعت ۰۹:۰۰ صبح روز دوشنبه تاریخ ۹۹/۱۱/۲۷ خواهد بود.
توجه : لازم بذکر است پاکات مناقصه حاوی پاکات الف و ب و ج در مواعد مقرر ، در سامانه تدارکات الکترونیکی دولت درج گردیده و پاکت الف (تضمین شرکت در مناقصه) علاوه بر بارگذاری در سامانه مزبور بصورت فیزیکی نیز بایستی قبل از آخرین مهلت ارسال پیشنهاد ها پس از رویت دفتر قراردادها تحویل دبیرخانه گردد.

اطلاعات تماس دستگاه مناقصه گزار: آدرس ارومیه خیابان ارتش چهارراه مخابرات صندوق پستی ۳۶۳ شرکت آب و فاضلاب آذربایجان غربی دفتر قراردادها و تلفن ۰۴۴۳۱۹۴۵۳۸۰
اطلاعات تماس سامانه ستاد جهت انجام مراحل عضویت در سامانه : مرکز تماس : ۰۲۱-۴۱۹۳۴
تاریخ نشر آگهی نوبت اول : ۹۹/۱۱/۰۶
تاریخ نشر آگهی نوبت دوم : ۹۹/۱۱/۰۸

شرکت آب و فاضلاب آذربایجان غربی (سهامی خاص)

بیشتر بدانیم

خواب زیاد خوب است یا بد؟

بهداشت‌نیوز - خواب کافی باعث بازسازی تعادل جسمی، روحی و حفظ انرژی می‌شود. ما به طور متوسط در شبانه‌روز به ۷ تا ۸ ساعت خواب نیازمندیم.

تحقیقات نشان می‌دهد خواب بیشتر از ۸ ساعت و نیم، احتمال مرگ و میر را تا ۱۵ درصد افزایش می‌دهد. خواب زیاد اگرچه بیماری نیست، ولی می‌تواند نشانه بیماری باشد به طوری که افرادی که بیش از حد می‌خوابند نسبت به سایر افراد، بیشتر در معرض خطر ابتلا به بیماری‌هایی نظیر دیابت و چاقی قرار دارند. در اینجا ۶ عارضه جسمی و روانی ناشی از خواب زیاد در شبانه روز معرفی شده است:

کاهش تمرکز: براساس تحقیقات انجمن طب سالمندان آمریکا، خواب مزمن و طولانی مدت می‌تواند تأثیرات منفی بر روی تمرکز در انجام کارهای روزمره داشته باشد.

مرگ زودرس: مطالعات اپیدمیولوژیک در مقیاس بزرگ نشان داده‌اند که خواب طولانی مدت با مرگ زودرس ارتباط دارد. البته هنوز علت دقیق این ارتباط مشخص نیست ولی ظاهرا التهاب در این میان نقش جدی دارد. افزایش خواب و به تبع آن ابتلا به اضافه وزن و چاقی، التهاب در بدن را افزایش داده و خود عامل خطری برای ابتلا به بیماری‌های قلبی، دیابت و در نهایت مرگ زودرس است.

افسردگی: خواب زیاد و افسردگی می‌توانند علت و معلول هم باشند به این معنی که هم افسردگی منجر به خواب طولانی مدت می‌شود و هم خواب بیش از حد، خطر ابتلا به افسردگی را افزایش می‌دهد. افراد مبتلا به پرخوابی دو برابر بیش از سایرین در معرض خطر افسردگی هستند.

خستگی تمام‌وقت: ساعت بیولوژیکی بدن نیاز به برنامه ثابتی دارد. اگر خواب و بیداری‌تان زمان مشخصی ندارد، کارایی تان را نیز از دست می‌دهید.درست است که آخر هفته‌ها و روزهای تعطیل برنامه خواب همه به هم می‌ریزد اما با این حال باید سعی کنید زمان خواب و بیداری‌تان را تنظیم کنید. نتایج پژوهش‌های اخیر نشان می‌دهند افرادی که ساعت مشخصی برای خواب و بیداری ندارند حتی اگر زیاد هم خوابیده باشند، باز هم احساس خستگی می‌کنند.

خطر ابتلا به بیماری‌های قلبی: بیماری‌های قلبی در حال حاضر علت اصلی مرگ و میر در ایالات متحده است و در این میان خواب بیش از ۹ ساعت در شبانه روی شانس ابتلا به این بیماری‌ها را تا ۳۴ درصد افزایش می‌دهد. در این میان شانس ابتلای زنان به بیماری‌های قلبی ناشی از خواب زیاد، نسبت به مردان بیشتر است.

افزایش وزن: تحقیقات نشان می‌دهد کم خوابی به میزان ۲۷ درصد و خواب زیاد به میزان ۲۵ درصد خطر ابتلا به چاقی را افزایش می‌دهد. مسلما زمانی که شما بیشتر می‌خوابید، کمتر تحرک دارید و در نتیجه کالری کمتری هم می‌سوزانید.

خطر ابتلا به دیابت: هرچه افراد بیشتر بخوابند، بیشتر مستعد اضافه وزن می‌گردند و اضافه وزن مقاومت به انسولین را افزایش می‌دهد که نتیجه آن نیز افزایش خطر ابتلا به دیابت نوع دو است. خواب بیش از حد اختلالاتی را در متابولیسم گلوکز به وجود می‌آورد و حساسیت به انسولین را کاهش می‌دهد.

سازمان هواشناسی هشدار داد

افزایش آلودگی هوای ۷ کلانشهر

سازمان هواشناسی با صدور دو هشدار از افزایش غلظت آلاینده‌ها در هفت کلانشهر و افزایش ارتفاع موج در دریای خزر، دریای عمان و خلیج فارس خبر داد.

سازمان هواشناسی با صدور هشدار زردرنگ آورده است: افزایش غلظت آلاینده‌ها امروز (۸ بهمن ماه) برای شهرهای تبریز، کرج، اصفهان، تهران، اراک، قم و اهواز، پنج‌شنبه (۹ بهمن ماه) برای شهرهای کرج، تهران، اراک، قم و اصفهان و جمعه (۱۰ بهمن ماه) برای شهرها قم و اصفهان پیش‌بینی می‌شود.

در این شرایط جوی پتانسیل رشد شاخص کیفیت هوا تا شرایط ناسالم برای گروه‌های حساس و در صورت عدم کنترل منابع آلاینده ثابت و متحرک در برخی مناطق در این کلانشهرها امکان رشد شاخص تا شرایط ناسالم برای تمام گروه‌ها وجود دارد بنابراین سازمان هواشناسی نسبت به پرهیز از ترددهای غیر ضروری به‌ویژه برای سالمندان، کودکان و افراد با سابقه بیماری و ریوی، احتیاط در انجام فعالیت فیزیکی و ورزشی در فضای باز و مدیریت نوع سوخت واحدهای صنعتی در سطح و حومه کلانشهرها توصیه می‌کند.

سازمان هواشناسی با صدور هشدار زرد رنگی از افزایش تلاطم و ارتفاع موج بین یک تا ۱,۵ متر امروز در نواحی مرکزی و شرقی خلیج فارس، در شرق بوشهر و غرب هرمزگان، پنج‌شنبه (۹ بهمن ماه) در شمال خلیج فارس و خوزستان، جمعه (۱۰ بهمن ماه) در شمال خلیج فارس، در خوزستان و غرب بوشهر و شنبه (۱۱ بهمن ماه) در نواحی شمالی و مرکزی خلیج فارس، در خوزستان و بوشهر خبرداده است.

افزایش تلاطم و ارتفاع موج به یک تا ۱,۵ متر یکشنبه و دوشنبه (۱۲ و ۱۳ بهمن ماه) برای خلیج فارس، تنگه هرمز و دریای عمان، در خوزستان، بوشهر، هرمزگان، سیستان و بلوچستان و سه‌شنبه (۱۴ بهمن ماه) برای نواحی مرکزی و شرقی خلیج فارس و تنگه هرمز، در شرق بوشهر و هرمزگان پیش‌بینی می‌شود.

در ادامه این هشدار افزایش ارتفاع موج بین یک تا ۱,۵ متر پنجشنبه و جمعه (۹ و ۱۰ بهمن ماه) برای نواحی غربی و مرکزی دریای خزر در گیلان و غرب مازندران و شنبه (۱۱ بهمن ماه) برای نواحی غربی و مرکزی دریای خزر در گیلان و مازندران پیش‌بینی می‌شود.

در این شرایط جوی احتمال غرق شدن شناگران و قایق‌های کوچک، آسیب دیدن شناورهای سبک، پاره شدن تورهای صیادی، اختلال در فعالیت‌های دریایی در ساحل و فعالیت‌های فراساحل وجود دارد و سازمان هواشناسی نسبت به احتیاط در شنا و تفریحات آبی، احتیاط در تردد شناورهای تفریحی، سبک و فعالیت‌های شیلاتی توصیه می‌کند.

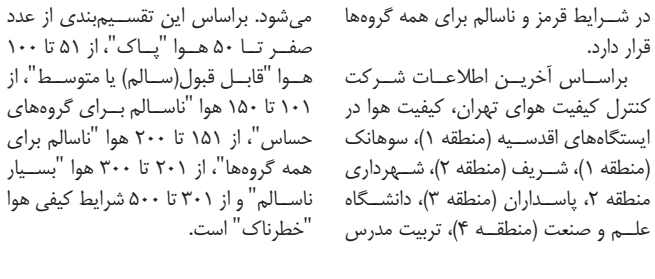

هشدار زرد رنگ به معنای این است که پدیده‌ای جوی رخ خواهد داد که ممکن است در سفرها و انجام کارهای روزمره اختلالاتی را ایجاد کند. این هشدار برای آگاهی مردم صادر می‌شود تا بتوانند آمادگی لازم را برای مواجهه با پدیده‌ای جوی داشته باشند که از حالت معمول کمی شدت بیشتری دارد. ازسوی دیگر مسئولان نیز در جریان این هشدارها قرار می‌گیرند تا اگر لازم باشد تمهیداتی را بیندیشند.

***وضعیت قرمز هوای تهران در ۱۸ ایستگاه**

درحالی میانگین کیفیت هوای تهران ۱۳۶ و در شرایط ناسالم برای گروه‌های حساس است که کیفیت هوا در ۱۸ ایستگاه در شرایط قرمز و ناسالم برای همه گروه‌ها قرار دارد.

براساس آخرین اطلاعات شرکت کنترل کیفیت هوای تهران، کیفیت هوا در ایستگاه‌های اقدسیه (منطقه ۱)، سوهانک (منطقه ۱)، شریف (منطقه ۲)، شهرداری منطقه ۲، پاسداران (منطقه ۳)، دانشگاه علم و صنعت (منطقه ۴)، تربیت مدرس (منطقه ۶)، ژئوفیزیک(منطقه ۶)، دانشگاه تهران (منطقه ۶)،ستاد بحران (منطقه ۷)، شهرداری منطقه ۱۰، میدان امام خمینی (منطقه ۱۲)، پیروزی (منطقه ۱۳)، پارک شکوفه (منطقه ۱۴)، پارک سلامت (منطقه ۱۷)، پارک قائم (منطقه ۱۸)، شهرداری منطقه ۲۱ و شهرداری منطقه ۲۲ در شرایط ناسالم برای همه افراد قرار دارد.

کیفیت هوا در ایستگاه‌های دانشگاه شهید بهشتی (منطقه ۱)، پونک، شهرداری منطقه ۴، گلبرگ (منطقه ۸)، پارک رازی (منطقه ۱۱)، شهرداری منطقه (۱۵)، شهرک چشمه (منطقه ۲۲) و در شرایط ناسالم برای گروه‌های حساس است.

براساس پیش‌بینی‌های سازمان هواشناسی آلودگی هوا در تهران تا اواخر هفته جاری ادامه دارد بنابراین نسبت پرهیز از ترددهای غیر ضروری بویژه برای سالمندان، کودکان و افراد با سابقه بیماری و ریوی، احتیاط در فعالیت فیزیکی و ورزشی در فضای باز و مدیریت نوع سوخت واحدهای صنعتی در سطح شهر و حومه توصیه می‌شود.

گفتنی است که شاخص کیفیت هوا (AQI) به پنج دسته اصلی تقسیم‌بندی می‌شود. براساس این تقسیم‌بندی از عدد صفر تا ۵۰ هوا "پاک"، از ۵۱ تا ۱۰۰ هوا "قابل قبول(سالم) یا متوسط"، از ۱۰۱ تا ۱۵۰ هوا "ناسالم برای گروه‌های حساس"، از ۱۵۱ تا ۲۰۰ هوا "ناسالم برای همه گروه‌ها"، از ۲۰۱ تا ۳۰۰ هوا "بسیار ناسالم" و از ۳۰۱ تا ۵۰۰ شرایط کیفی هوا "خطرناک" است.

***ورود سامانه بارشی جدید به کشور از ۵شنبه**

مدیرکل پیش‌بینی و هشدار سریع سازمان هواشناسی از ورود سامانه بارشی جدید به کشور طی روز پنجشنبه (۹ بهمن) خبر داد و گفت: احتمال وقوع بهمن در برخی مناطق کشور دور از انتظار نیست.

صادق ضیاییان با اشاره به اینکه امروزجوی آرام و پایدار در بیشتر مناطق کشور حاکم است، اظهار کرد: این شرایط سبب افزایش غلظت آلاینده‌های جوی و کاهش کیفیت هوا در شهرهای صنعتی و پرجمعیت می‌شود.

وی ادامه داد: طی روز پنجشنبه (۹ بهمن) با ورود سامانه بارشی، بارش برف و باران در غرب و شمال غرب آغاز می‌شود همچنین طی روز جمعه (۱۰ بهمن) با تقویت سامانه بارشی بارش برف و باران باران علاوه بر شمال غرب و غرب، جنوب غرب، دامنه‌های جنوبی البرز مرکزی و برخی مناطق گیلان و مازندران را در برخواهد گرفت.

ضیاییان در ادامه تصریح کرد: طی روز شنبه (۱۱ بهمن) نیز بارش برف و باران در برخی مناطق شمال غرب، شمال شرق، شرق زاگرس جنوبی، سواحل خزر، ارتفاعات البرز مرکزی و به‌صورت پراکنده در بخش‌هایی از شرق کشور رخ می‌دهد. طی روز یکشنبه (۱۲ بهمن) نیز سامانه بارشی از شرق کشور خارج می‌شود.

مدیرکل پیش‌بینی و هشدار سریع سازمان هواشناسی با بیان اینکه تا پنجشنبه روند تدریجی افزایش دما در بیشتر مناطق کشور ادامه دارد، گفت: از این رو احتمال وقوع بهمن در ارتفاعات البرز مرکزی دور از انتظار نیست.

به گفته ضیاییان طی روز پنجشنبه و جمعه (۹ و ۱۰ بهمن) در اردبیل و گیلان و طی روز شنبه (۱۱ بهمن) در بیشتر مناطق کشور وزش باد به‌نسبت شدید پیش‌بینی می‌شود.

وی در پایان درباره وضعیت جوی تهران طی دو روز آینده اظهار کرد: آسمان تهران امروز (۸ بهمن) صاف تا قسمتی ابری، در بعضی ساعات همراه با غبار محلی و با حداقل دمای یک و حداکثر دمای ۱۲ درجه سانتیگراد و طی روز پنجشنبه (۹ بهمن) نیز نیمه ابری همراه با غبار محلی، به‌تدریج ابری و در اواخر وقت بارش باران با حداقل دمای ۳ و حداکثر دمای ۱۳ درجه سانتیگراد پیش‌بینی می‌شود.

صدای شما

تلفن تماس ۹ - ۷۷۶۴۴۴۲۰ (داخلی۳۴)
همه روزه بجز پنجشنبه‌ها ازساعت۱۰/۳۰ تا ۱۲

***پازوکی از تهران:** فروشگاه‌های زنجیره‌ای هر روز پیامک می‌دهند که مرغ، گوشت و ماهی را با ۶۰ درصد تخفیف عرضه می‌کنند. تعزیرات یا هر ارگانی که می‌تواند به این موضوع مرتبط باشد، بررسی کنند و ببینند چگونه چنین چیزی ممکن است و عیب و علت این گوشت‌ها چیست؟ و اگر قیمت آنها پس از تخفیف واقعی است چرا در همه فروشگاه‌ها گوشت به این قیمت عرضه نمی‌شود؟

نامه های شما

خوانندگان محترم لطفا نامه های خود را حداکثر در یک صفحه با خط خوانا با قید نام - نشانی و تلفن تماس ارسال نمایید

تصمیمات دیوان عدالت وجاهت قانونی دارد؟

رئیس سازمان بازرسی کل کشور: دیوان عدالت اداری بحث تعرفه حق فنی داروخانه‌ها را باطل کرده امابرخی از داروخانه‌ها مبلغی را دریافت می‌کنند که وجاهت قانونی ندارد و وزارت بهداشت باید نظارت بیشتری داشته باشد! در اثبات این موضوع یادآور می‌شویم داروخانه هلال‌احمر در خیابان طالقانی در تاریخ ۱۸ دی‌ماه امسال بابت یک قلم آمپول مبلغ ۷۶۰۰ ریال حق فنی، ۱۳۵۶ریال مالیات بر ارزش افزوده و ۶۷۸ ریال عوارض ارزش افزوده طبق فاکتور از ما دریافت کرد. بنابراین، استنباط می‌شود که قانون اجرا نمی‌شود وتصمیمات دیوان عدالت وجاهت قانونی ندارد! پرسش این است که چرا برای احترام به مصوبات و اجرای قانون توجهی نمی‌شود و برای اجرای قانون باید مجازات سنگینی در نظر گرفته شود حتی برای خاطیان قانون اساسی کشور که اغلب مصوبات در غبار فراموشی فرو رفته است وگاهی برای کسب آرا و رسیدن به مسند قدرت و درآمد به بخشی از اصل‌ها در قالب سخن اشاره می‌شود و دوباره اجرای اصول بایگانی می‌شود. تا کی پس از گذشت ۴۱ سال از استقرار نظام جمهوری اسلامی شاهد اجرایی نشدن قوانین باشیم؟!

محمدرضا کاظمیان - تهران

تجاوز به زن تهرانی در جاده لواسان

زن تهرانی در شرق تهران که منتظر تاکسی بود سوار بر ارابه شیطان شد و ۲ مرد شیطان صفت در جاده لواسان نقشه شوم خود را به اجرا گذاشتند.

به گزارش رکنا، اوایل دی ماه سال جاری زن جوانی با حضور در اداره پلیس از سناریوی گرفتار شدن در دام ۲ زورگیر شیطان صفت که او را هدف تجاوز قرار داده بودند خبر داد.

زن جوان که ملیحه نام دارد به ماموران گفت: در شرق تهران منتظر تاکسی بودم که یک خودروی پژو ۴۰۵ خاکستری رنگ با ۲ سرنشین مرد جلوی پام توقف کرد و چون فکر می‌کردم راننده مسافرکش و مرد کناری‌اش مسافر است سوار بر خودرو شدم.

وی افزود: راننده در مسیر از من و مرد دیگر اجازه گرفت تا در میان راه بنزین بزند و همه چیز عادی به نظر می‌رسید که پس از بنزین زدن ناگهان در اتوبان تغییر مسیر داد و به سمت جاده لواسان رفت و در آنجا با زور و تهدید مرا مورد تجاوز قرار دادند فقط التماس می‌کردم اما آنها گوش نمی‌دادند سپس گوشی موبایل و ۸۰۰ هزار تومان پول نقدی که همراهم بود را سرقت کردند.

زن جوان ادامه داد: مردان شیطان صفت پس از اجرای نقشه شوم شان مرا در شرق تهران از خودرو به بیرون پرت کرده و به سرعت پا به فرار گذاشتند.

قاضی دادگاه کیفری یک استان تهران با توجه به حساسیت موضوع دستور داد تا تیم ویژه‌ای از ماموران برای دستگیری ۲ مرد شیطان صفت وارد عمل شوند و ماموران در تحقیقات ابتدایی به پمپ بنزین رفته و در بررسی دوربین‌های مداربسته موفق شدند شماره پلاک خودروی مردان شیطان صفت را ردیابی کنند و در ادامه دستور توقیف خودرو صادر شد.

تحقیقات پلیسی ادامه داشت تا اینکه ۲۱ دی ماه امسال ۲ مرد به نام‌های حمید و ارسلان سوار بر خودروی پژو ۴۰۵ خاکستری رنگ شناسایی و در عملیات پلیسی دستگیر شدند.

متهمان ابتدا خود را بیگناه معرفی می‌کردند اما وقتی پیش روی زن جوان قرار گرفتند به اقدام شیطانی خود اعتراف کردند.

بنا بر این گزارش، ۲ متهم به دستور قاضی پرونده در دادگاه کیفری یک استان تهران به زندان رجایی شهر منتقل شدند.

کارآفرینی در خلوت زندان

۶۰ واحد کارگاهی، خدماتی، کشاورزی، دامپروری در زندان‌های استان اصفهان وجود دارد که ۱۴ مجموعه کارگاهی در زندان مرکزی اصفهان فعال می‌باشد. بیش از ۲۰۰۰ نوع محصول در کارگاه‌های زندان‌های استان شامل، صنایع دستی میناکاری، فیروزه کوبی، چرم و چوب، خاتم کاری، پرداز روی مس، نگارگری روی سفال، کاشی سازی، فرش بافی، صنایع مفتولی، فلزکاری، قطعات پیش ساخته بتنی، محصولات کشاورزی و دامپروری توسط مددجویان تولید می‌شود. زندانیان ضمن پر کردن اوقات و کسب درآمد در زمینه‌های مختلف شغلی آموزش دیده و مهارت کسب می‌کنند. درحال حاضر ۲۸۰۰ نفر مددجو در کارگاه‌های اشتغال بنیاد تعاون زندان‌های استان اصفهان مشغول به کار می‌باشند که به لحاظ فراهم کردن زیرساخت‌های اشتغال، استان اصفهان در جایگاه اول در بین زندان‌های کشور قرار دارد.

دانشگاه علوم پزشکی و خدمات بهداشتی درمانی گیلان

" آگهی ابلاغ "

در اجرای ماده ۷۳ قانون آیین دادرسی مدنی بدینوسیله اعلام می گردد:

پرونده اتهامی آقای خیراله اسدی هریس در هیات بدوی رسیدگی به تخلفات اداری کارمندان دانشگاه علوم پزشکی گیلان تحت بررسی می باشد. بدین وسیله به نامبرده ابلاغ می گردد ظرف مدت ۱۵ روز از تاریخ صدور این آگهی جهت ادای توضیحات در ساعات اداری به دفتر این هیات: واقع در استان گیلان– رشت– خیابان نامجو– روبروی ورزشگاه شهیدعضدی – دانشگاه علوم پزشکی گیلان– طبقه پنجم– اتاق (۵۱۰) مراجعه نمایند.

هیئت بدوی رسیدگی به تخلفات اداری کارمندان
دانشگاه علوم پزشکی و خدمات بهداشتی درمانی گیلان

گواهی حصر وراثت

خانم ملک غلامی زرنه فرزند قاسم به شماره ملی ۶۱۶۹۶۹۴۸۱۵ استشهاد شهادت‌نامه و گواهی فوت و رونوشت ورثه درخواستی به شماره ۹۹/۴۵۵ تقدیم این شورا نموده و چنین اشعار داشته که شادروان اسد ناصری زرنه فرزند محمد به شماره ملی ۶۱۶۹۶۹۴۱۸۵ در تاریخ ۹۹/۶/۲۵ درگذشته و ورثه وی در هنگام درگذشت عبارتند از:

۱ - ملک غلامی زرنه فرزند قاسم شماره ملی ۶۱۶۹۶۹۴۸۱۵ نسبت با متوفی: زوجه
۲ - مسعود ناصری زرنه فرزند اسد شماره ملی ۶۱۶۹۸۶۲۵۵۶ نسبت با متوفی: فرزند
۳ - روح‌اله ناصری زرنه فرزند اسد شماره ملی ۶۱۶۹۸۸۰۶۴۳ نسبت با متوفی: فرزند
۴ - زهرا ناصری زرنه فرزند اسد شماره ملی ۶۱۶۰۰۰۹۹۳۱ نسبت با متوفی: فرزند
۵ - باقر ناصری زرنه فرزند اسد شماره ملی ۴۴۹۰۱۰۷۹۱۹ نسبت با متوفی: فرزند
۶ - منیژه ناصری زرنه فرزند اسد شماره ملی ۶۱۶۹۷۰۴۳۹۱ نسبت با متوفی: فرزند
۷ - یدالله ناصری زرنه فرزند اسد شماره ملی ۶۱۶۹۹۶۵۹۱۶ نسبت با متوفی: فرزند
۸ - قادر ناصری زرنه فرزند اسد شماره ملی ۶۱۶۹۹۶۷۸۹۷ نسبت با متوفی: فرزند

اینک با تشریفات درخواست مزبور را در یک نوبت آگهی می‌نماید تا هرکس اعتراضی دارد و یا وصیت‌نامه از متوفی نزد او باشد از تاریخ نشر آگهی ظرف یک ماه به شورا تقدیم دارد و الا گواهی صادر خواهد شد.

رئیس شورای حل اختلاف بخش زرنه – ضیاء نادری

آگهی مزایده

به موجب پرونده اجرائی کلاسه ۹۸۰۰۰۸۵ شش‌دانگ یک باب خانه دارای پلاک ۹۱۵/۴۵۵۵ (چهار هزار و پانصد و پنجاه و پنج فرعی از نهصد و پانزده) واقع در عبد امام گناوه بخش شش بوشهر به نام آقای علیرضا چهارمحالی ثبت و صادر شده است. سپس طبق سند رهنی شماره ۳۶۲۴۵- ۹۷/۸/۲ دفترخانه ۹۴ گناوه در قبال مبلغ ۵/۴۶۰/۰۰۰/۰۰۰ ریال در رهن تعاونی اعتبار ثامن‌الائمه قرار گرفته و طبق نظر کارشناس رسمی به مبلغ ۴۲/۸۰۰/۰۰۰/۰۰۰ ریال ارزیابی شده و پلاک فوق دارای ۲۲۹/۵۹ مترمربع عرصه که بنا به اعلام کارشناس رسمی دادگستری پلاک فوق ساختمانی با ۵ طبقه که طبقه همکف شامل پارکینگ و فضای پله جهت دسترسی به طبقات می‌باشد و ۴ طبقه دیگر مسکونی بر روی طبقه همکف (پارکینگ) بنا شده است. در پلاک فوق که به صورت ۸ واحد مجزا با پارکینگ مشاع احداث گردیده است و ۲ طبقه که ۴ واحد است به صورت اضافه بنا ساخت گردیده. با قدمت: برابر پروانه ساخت سال ۹۶ (۶ سال ساخت) دارای انشعابات آب و برق می‌باشد. ۱- طبقه اول دارای ۲ واحد که هر واحد به مساحت ۱۱۰ مترمربع با انشعابات آب و برق و مشاعات. واحد ضلع شمالی و واحد ضلع جنوبی هر کدام به مبلغ ۵/۵۰۰/۰۰۰/۰۰۰ ریال ارزیابی گردیده ۲- طبقه دوم دارای ۲ واحد هر کدام به مساحت ۱۱۰ مترمربع با انشعابات آب و برق، مشاعات، واحد ضلع شمالی و جنوبی هر کدام به مبلغ ۵/۴۰۰/۰۰۰/۰۰۰ ریال ارزیابی گردید ۳- طبقه سوم دارای ۲ واحد هر کدام به مساحت ۱۱۰ مترمربع با انشعابات آب و برق و مشاعات. واحد ضلع شمالی و جنوبی هر کدام به مبلغ ۵/۳۰۰/۰۰۰/۰۰۰ ریال ارزیابی گردیده ۴- طبقه چهارم دارای ۲ واحد هر کدام به مساحت ۱۱۰ مترمربع با انشعابات آب و برق و مشاعات، واحد ضلع شمالی و جنوبی هر کدام به مبلغ ۵/۲۰۰/۰۰۰/۰۰۰ ریال ارزیابی گردیده در صورتی که مجوزهای لازم از شهرداری و سند مالکیت تک برگ داشته باشد حدود و مشخصات شمالا در دو قسمت اول دیوار به دیوار به طول ۱۱/۷۵ متر به پلاک ۹۱۵/۱۳۵۷ دوم دیوار به دیوار به طول ۳/۸۰ متر به پلاک ۹۱۵/۱۳۵۷ شرقا درب و دیوار است به طول ۱۴/۵۵ متر به کوچه جنوبا دیوار به دیوار به طول ۱۷/۴۰ متر به پلاک ۹۱۵/۱۵۱۱ غربا در سه قسمت اول دیوار به دیوار به طول ۱/۸۵ متر به پلاک ۹۱۵/۱۲۵۷۹ دوم دیوار به دیوار به طول ۱۰/۵ متر به پلاک ۹۱۵/۱۲۵۷۸ سوم دیواری است به طول ۱/۶۵ متر به پلاک ۹۱۵/۱۵۱۰ آدرس: گناوه خیابان جمهوری اسلامی - کوچه روبروی پارک معلم. پلاک فوق از ساعت ۹ الی ۱۲ روز یکشنبه مورخ ۹۹/۱۱/۲۶ در اداره ثبت اسناد و املاک شهرستان گناوه واقع در گناوه بلوار امام علی(ع) جنب دانشگاه پیام نور از طریق مزایده به فروش می‌رسد. مزایده از مبلغ ۴۲/۸۰۰/۰۰۰/۰۰۰ ریال (چهل و دو میلیارد و هشتصد میلیون ریال) شروع و به بالاترین قیمت پیشنهادی نقداً فروخته می‌شود. لازم به ذکر است پرداخت بدهی‌های مربوط به آب، برق، گاز اعم از حق انشعاب و یا حق اشتراک و مصرف در صورتی که مورد مزایده دارای آنها باشد و نیز بدهی‌های مالیاتی و عوارض شهرداری و غیره تا تاریخ مزایده اعم از اینکه رقم قطعی آن معلوم شده یا نشده باشد به عهده برنده مزایده است و نیز در صورت وجود مازاد، وجوه پرداختی بابت هزینه‌های فوق از محل مازاد به برنده مزایده مسترد خواهد شد و نیم‌عشر و حق مزایده نقداً وصول می‌گردد ضمنا چنانچه روز مزایده تعطیل رسمی گردد، مزایده روز اداری بعد از تعطیلی در همان ساعت و مکان مقرر برگزار خواهد شد. م الف ۵۵۸

تاریخ مزایده: ۹۹/۱۱/۲۶ تاریخ انتشار: ۹۹/۱۱/۸

شعبه اجرا اداره ثبت اسناد و املاک شهرستان گناوه

آگهی مزایده

موقوفات حسین و غیره به تولیت اداره اوقاف در نظر دارد ۶ واحد آپارتمان را از طریق مزایده به مدت یک سال به اجاره واگذار نماید. آخرین مهلت شرکت در مزایده پنج شنبه ۱۳۹۹/۱۱/۱۶ می‌باشد. (سبزوار)

رئیس اداره اوقاف و امور خیریه سبزوار استان خراسان رضوی

آگهی فقدان سند مالکیت

آقای حمید هاشمی‌پور فرزند رمضان با تسلیم دو برگ استشهادیه محلی گواهی شده توسط دفترخانه اسناد رسمی شماره ۷۱ حاجی‌آباد مدعی است که سند مالکیت ششدانگ پلاک ۲۹۳ فرعی از ۲۵- اصلی واقع در حاجی‌آباد روستای گهکم قطعه یک بخش هفت بندرعباس بنام حمید هاشمی‌پور فرزند رمضان صادر و تسلیم گردیده است که به علت جابجائی از بین رفته است و در نتیجه در اجرای ماده ۱۲۰ اصلاحی مورخه ۸۰/۱۱/۰۸ آئین‌نامه قانون ثبت تقاضای صدور سند مالکیت المثنی نسبت به پلاک فوق‌الذکر را نموده‌اند که بدینوسیله مراتب در یک نوبت جهت اطلاع عموم آگهی تا چنانچه هرکس مدعی انجام معامله نسبت به ملک مذکور یا مدعی وجود اصل سند مالکیت نزد خود می‌باشد اعتراض خود را ظرف مدت ده روز از تاریخ انتشار این آگهی با ارائه اصل سند مالکیت و یا سند انتقال به اداره ثبت اسناد و املاک حاجی‌آباد تسلیم نماید. ضمنا مورد تقاضا بموجب خلاصه سند رهنی شماره ۲۵۸۵۸ مورخه ۸۹/۰۱/۱۶ دفترخانه ۲۳ حاجی‌آباد در قبال ۷۳/۰۰۰/۰۰۰ ریال در رهن بانک ملی شعبه حاجی‌آباد قرار دارد. بدیهی است در صورت انقضاء مهلت مقرر قانونی وعدم وصول واخواهی و یا در صورت وصول اعتراض و عدم ارائه اصل سند مالکیت یا سند انتقال نسبت به صدور سند مالکیت المثنی بنام مالک وفق مقررات اقدام خواهد شد. شایان ذکر شماره چاپی سند مالکیت مفقود شده ۶۷۲۱۹۳ سری الف ۸۳می‌باشد. م الف ۱۷۰۴/۳۴۴

تاریخ انتشار: چهارشنبه ۱۳۹۹/۱۱/۰۸

علی‌اصغر ولی‌پور
رئیس اداره ثبت اسناد و املاک شهرستان حاجی‌آباد

فراخوان مزایده عمومی (نوبت اول)

آگهی مزایده عمومی فروش ۹ قطعه زمین با کاربری مسکونی و یک قطعه زمین با کاربری تجاری - خدماتی

شهرداری دلبران در نظر دارد نسبت به فروش ۹ قطعه زمین با کاربری مسکونی به آدرس دلبران، خیابان ۲۰ متری متصل به خیابان چهارباغ و یک قطعه زمین با کاربری تجاری - خدماتی به آدرس دلبران، خیابان ولیعصر(عج)، نبش کوچه آفتاب، از طریق مزایده عمومی اقدام نماید، لذا از کلیه اشخاص حقیقی و حقوقی دعوت بعمل می‌آید از تاریخ درج این آگهی در مهلت تعیین شده به شرح زیر جهت دریافت مدارک و اسناد مزایده از طریق سامانه تدارکات الکترونیکی دولت اقدام نمایند کلیه مراحل برگزاری مزایده از دریافت اسناد مزایده تا ارائه پیشنهاد شرکت‌کنندگان در مزایده و بازگشایی پاکت‌ها از طریق درگاه سامانه تدارکات الکترونیکی دولت (ستاد) به آدرس www.setadiran.ir انجام خواهد شد و لازم است شرکت‌کنندگان در صورت عدم عضویت قبلی، مراحل ثبتنام در سایت مذکور و دریافت گواهی امضای الکترونیکی را جهت شرکت در مزایده محقق سازند.

تاریخ انتشار مزایده در سامانه، تاریخ ۱۳۹۹/۱۱/۰۷ می‌باشد.

مهلت زمانی دریافت اسناد مزایده از سایت: از ساعت ۸ صبح روز سه‌شنبه مورخه ۱۳۹۹/۱۱/۰۷ می‌باشد.

مهلت زمانی ارائه پیشنهاد: تا ساعت ۸ صبح روز پنج‌شنبه ۱۳۹۹/۱۱/۲۳ می‌باشد.

زمان بازگشایی پاکت‌ها: راس ساعت ۱۰ صبح روز شنبه مورخه ۱۳۹۹/۱۱/۲۵ می‌باشد.

هرگاه برندگان حاضر به انعقاد قرارداد نشوند سپرده آن‌ها به ترتیب به نفع شهرداری دلبران ضبط خواهد شد.

شهرداری دلبران در رد یا قبول هر یک از پیشنهادات مختار است.

سایر اطلاعات و جزئیات مربوط به معامله در اسناد مزایده مندرج است.

با توجه به زمانبر بودن فرایند بارگذاری اسناد مزایده در سامانه ستاد ایران در صورت تناقض در تاریخ‌های اعلامی فوق‌الذکر مابین اسناد رسمی مزایده و آگهی روزنامه و سامانه ستاد ایران، تاریخ‌های مندرج در سامانه ستاد ایران ملاک عمل خواهد بود.

اطلاعات تماس دستگاه برگزارکننده مزایده جهت دریافت اطلاعات بیشتر در خصوص اسناد مزایده و ارائه پاکتهای پیشنهادی:

آدرس: دلبران بلوار شهید سردار حاج‌قاسم سلیمانی تلفن: ۰۸۷-۳۵۴۴۳۶۰۰

اطلاعات تماس سامانه ستاد ایران جهت انجام مراحل عضویت در سامانه:

مرکز: ۰۲۱-۴۱۹۳۴ دفتر ثبت‌نام: ۸۸۹۶۹۷۳۷ و ۸۵۱۹۳۷۶۸

روابط عمومی شهرداری دلبران

شماره های تماس جهت درج آگهی در روزنامه جمهوری اسلامی:
۷۷۶۴۴۴۱۰-۷۷۶۴۴۴۱۱
نمابر: ۷۷۶۴۴۴۱۲

۶ کشته و زخمی در تصادف جاده یاسوج به دهدشت

تصادف پژو ۴۰۵ و وانت نیسان در محور یاسوج به دهدشت یک کشته و پنج مصدوم بر جای گذاشت.

به گزارش بویرنیوز، این حادثه در منطقه "سیوکی جلیل "در محور ارتباطی یاسوج به دهدشت در استان کهگیلویه و بویر احمد به وقوع پیوست.

سرپرست اورژانس پیش بیمارستانی کهگیلویه و بویراحمد در این راستا، گفت: ساعت ۸ و هفت دقیقه تصادفی در محور یاسوج به دهدشت گزارش شد.

جهانبخش وحدت نژاد افزود: بلافاصله بالگرد امدادی و چهار کد آمبولانس به منطقه حادثه اعزام شد.

وی ابراز داشت: چهار مصدوم حادثه از طریق آمبولانس و یک مصدوم از طریق بالگرد به بیمارستان شهید بهشتی یاسوج منتقل شدند.

وحدت نژاد گفت: متأسفانه یک نفر نیز در محل حادثه جان خود را از دست داد.

استاندار کردستان:

مرکز نگهداری و درمان معتادان متجاهر، در استان ایجاد می‌شود

سنندج-خبرنگارروزنامه جمهوری اسلامی: در جلسه استاندار کردستان با دبیرکل ستاد مبارزه با مواد مخدر کشور، مقرر گردید با حمایت این ستاد و همکاری دستگاه‌های استانی، مرکز ماده ۱۶ به منظور نگهداری و درمان معتادان متجاهر، در استان ایجاد شود.

طی نشستی که با حضور دبیرکل ستاد مبارزه با مواد مخدر کشورو استاندار کردستان در محل این ستاد برگزار شد، با توجه به تأکید استاندار کردستان بر ضرورت ایجاد و راه‌اندازی مرکز ماده ۱۶ در استان، مقرر شد، طی ۲ ماه با استفاده از امکانات موجود و با همکاری دستگاه‌های استانی از جمله سپاه، مکان مورد نیاز فراهم و هزینه تجهیزات و نگهداری و درمان معتادان نیز ازسوی ستاد مبارزه با مواد مخدر تامین گردد.

در این جلسه همچنین مقرر شد، به منظور کمک به خانواده‌های معتادان، با استفاده از ظرفیت خیرین استان در راستای راه‌اندازی کارگاه‌های تولیدی و ایجاد اشتغال برای آنان اقدام شود.

با توجه به افزایش میزان کشفیات مواد مخدر در استان، معاونت مقابله با عرضه و امور بین الملل ستاد موظف شد در خصوص تشویق فعالان حوزه مقابله با عرصه استان، بررسی و پیشنهادات خود را ارائه نماید.

بدهی شورای هماهنگی مبارزه با مواد مخدر به اداره کل بهزیستی استان، دیگر بحث مطرح شده در این جلسه بود که مقرر گردیدطی ۲ هفته، موضوع ازسوی معاونت کاهش تقاضا و توسعه مشارکت‌های مردمی بررسی و نسبت به پرداخت بدهی و حل مشکل اقدام شود.

مدیر امور شیلات جهاد کشاورزی استان:

تولید ماهی در کردستان به ۸ هزار تن رسید

سنندج-خبرنگارروزنامه جمهوری اسلامی: مدیر امور شیلات سازمان جهاد کشاورزی کردستان از تولید سالانه هشت هزار تن ماهی دراستان کردستان خبرداد وگفت:پیش بینی می‌شود این میزان تولید تا پایان سال به بیش از ۱۰ هزار تن برسد.

حمید حسین پور مدیر امور شیلات سازمان جهاد کشاورزی کردستان، گفت:اکنون ۲۳۵ مجموعه شامل مزارع و استخر پرورش ماهی در سطح استان فعال هستند که در دهه فجر ۳ مزرعه دیگر به این تعداد افزوده می‌شود.

وی با اشاره به فعالیت شش تعاونی صیادی در استان بیان کرد:تولید ماهیان زینتی با تنوع ۲۰ گونه در استان به یک میلیون و ۶۸ هزار قطعه رسیده است.

مدیر امور شیلات جهاد کشاورزی کردستان گفت: تولید ماهیان استان شامل قزل آلا، کپور، فیتوفاگ، آمور و انواع ماهی بومی شامل سیاه ماهی و ماهی سفید رودخانه‌ای هستند.

حسین پور بیان کرد:بیشتر مراکز تولید ماهی در استان در سدهای شهید کاظمی سقز، سد وحدت سنندج، دریاچه زریوار مریوان، سد گاوشان کامیاران و سد سنگ سیاه دهگلان قرار دارند.

مدیر امور شیلات سازمان جهاد کشاورزی کردستان گفت:یک واحد پرورش زالو در کامیاران با ظرفیت تولید تعداد ۵۰ هزار زالو فعال است و دو واحد دیگر نیز در سال آینده به بهره‌برداری خواهد رسید.

گفتنی است؛ ۴۱ رودخانه دایمی و فصلی، ۳۸ هزار چشمه و ۲ هزار و ۷۷۰ استخر ذخیره کشاورزی از دیگر ظرفیت‌های استان کردستان است که میتوان از تمام آن‌ها به عنوان یک پتانسیل خوب در عرصه تولیدات شیلات استان بهره‌مند شد.

مدیرکل دامپزشکی کردستان:

برخورد با فروشندگان و عرضه کنندگان مرغ زنده بر عهده شهرداری هاست

مدیرکل دامپزشکی استان کردستان در بخش دیگری از سخنان خود عنوان داشت: تمام دام‌های سبک و سنگینی که وارد کشتارگاه‌های استان می‌شوند از نظر سلامتی مورد معاینه قرار می‌گیرند و تاکنون چندین دام مشکوک توسط دامپزشکان برای حفظ سلامتی مصرف‌کننده معدوم شده‌اند.

وی افزود: بخشی از دام‌های مورد نیاز برای کشتارگاه‌های کردستان از استان‌های مرکزی کشور و بخشی هم از خود استان تأمین می‌شود.

ورمقانی با اشاره به اینکه گوشت تمامی قصابی‌های کردستان از طریق کشتارگاه‌های رسمی استان تأمین می‌شود، گفت: هیچ واحد قصابی نمی‌تواند گوشت مورد نیاز خود را خارج از این سیستم به فروش برساند و در صورت مشاهده با چنین مواردی برخورد قضائی انجام خواهد گرفت.

مدیرکل دامپزشکی استان کردستان در بخش دیگری از سخنان خود عنوان کرد: درحال حاضر سه هزار و ۵۰۰ واحد عرضه گوشت مرغ وگوشت قرمز در سطح استان دایر هستند و نظارت‌ها بر این واحدها ازسوی دامپزشکی به صورت مستمر صورت می‌گیرد.

وی با اشاره به اینکه همواره با عرضه کنندگان مرغ زنده در سطح بازار برخورد صورت می‌گیرد، بیان داشت: برخورد با فروشندگان و عرضه کنندگان مرغ زنده براساس ماده ۵۵ شهرداری‌ها بر عهده شهرداری بوده و انتظار می‌رود این نهاد در این خصوص ورودی جدی داشته باشد.ورمقانی اعلام کرد: تاکنون برای بیش از ۱۰۰ نفر از عرضه کنندگان مرغ زنده در سطح استان پرونده قضائی صادر شده است.

مدیرکل دامپزشکی استان کردستان تصریح کرد: البته ناگفته نماند که فرهنگ مردم استان هنوز به سمت استفاده و خرید مرغ زنده تمایل دارد لذا باید رسانه‌ها و نهادهای فرهنگی و اجتماعی این فرهنگ اشتباه را با اطلاع‌رسانی دقیق اصلاح نمایند.ورمقانی در پایان سخنان خود گفت: در همه کشتارگاه‌های استان کردستان ماموستاهای اهل سنت به عنوان ناظر شرعی حضور داشته و تمام مراحل و پروسه کشتار را زیر نظر دارند.

مدیر روابط عمومی شرکت آبفای استان:

اصلاح و توسعه ۱۰۰ کیلومتر شبکه‌های آب و فاضلاب کردستان

سنندج-خبرنگارروزنامه جمهوری اسلامی: مدیر روابط عمومی شرکت آبفای کردستان گفت: از ابتدای امسال تاکنون ۲۴ هزار و ۹۰۰ مورد حادثه مربوط به آب و فاضلاب در مناطق مختلف استان برطرف شد.وی افزود: از این تعداد ۱۹ هزار و ۶۰۰ مورد حادثه در شبکه آب و پنج هزار و ۳۰۰ حادثه در بخش فاضلاب این استان رفع شده است.

ادریس شریفی با بیان اینکه در طول سال جاری بیش از ۱۰۰ کیلومتر عملیات اصلاح و توسعه شبکه‌های آب و فاضلاب در کردستان انجام شد، گفت: در این مدت ۲۴,۶ کیلومتر عملیات توسعه شبکه فاضلاب، ۲۷,۷ کیلومتر توسعه شبکه آب، ۲۷,۳ کیلومتر اصلاح شبکه فاضلاب و ۲۱,۴ کیلومتر اصلاح شبکه آب با هدف ارتقای خدمات رسانی به شهروندان در استان اجرا شد.مدیر روابط عمومی شرکت آب و فاضلاب کردستان بیان کرد: امسال ۹۷ میلیون و ۵۰۸ هزار مترمکعب آب در شهرستان‌های مختلف استان تولید و ۲۱ هزار و ۴۴۰ فقره انشعاب نیز در بخش‌های خانگی و غیرخانگی واگذار شده است.

شریفی با بیان اینکه امسال تعداد کنتورهای آب تعویض شده در استان سه هزار و ۱۱ فقره بوده است، اضافه کرد: هدف اصلی این شرکت، رفع حوادث در کمترین زمان و ارائه خدمات بهتر به مشترکان است. کردستان یک میلیون و ۶۰۳ هزار نفر جمعیت دارد و درحال حاضر ۳۸۳ هزار و ۱۳۷ مشترک در استان از خدمات شرکت آب و فاضلاب بهره‌مند هستند.

بازدید نماینده ولی فقیه در استان کردستان از ناحیه منفصل شهری نایسر سنندج

سنندج-خبرنگارروزنامه جمهوری اسلامی: درادامه سلسله بازدیدهای نماینده ولی فقیه در منطقه کردستان از منا طق مختلف استان که با هدف آشنایی با مشکلات وکمبودها وپیگیری مطالبا ت ورفع مشکلات مردم صورت می‌گیردصبح روز ششم بهمن ماه جاری نیزدر منطقه ناحیه منفصل شهری سنندج حضور پیدا کرد.

حجت‌الاسلام والمسلمین عبدالرضا پورذهبی در این بازدیدبا بیان اینکه مردم نایسر نجیب و دلسوز بوده و نسبت به مشکلات و کمبودها بی‌تفاوت نیستند افزود: خوشبختانه مردم این نواحی منفصل شهری نگاه فرهنگی داشته ونگاه‌شان تنها تدارکاتی نیست که این خود قابل تقدیر است.

نماینده ولی فقیه در استان کردستان مردم نایسر را دعوت به خودباوری کرد و گفت: هر چند مشکلات متعددی در این نواحی منفصل شهری وجود دارد اما انتظار می‌رود مردم از بیان و تکرار اظهاراتی همچون "محرومیم، مظلومیم، مشکلات داریم و امکانات نداریم" خودداری کرده و به جای آن نقطه قوت‌ها و موفقیت‌ها بیان شود کما اینکه مسئولان نیز موظف به پیگیری مطالبات و معضلات این مردم هستند.

حجت‌الاسلام پورذهبی با تأکید بر اینکه مردم نایسر باید برای حل مشکلات، پیشرفت و توسعه این نواحی پشتکار و همت کنند، تصریح کرد: تجهیز و پویایی مدارس، تشویق و تقویت معلمان این نواحی منفصل شهری باید جزو برنامه‌های اولویت‌دار مسئولان و مردم قرار گیرد کما اینکه ما نیز این امر را به متولیان آموزش و پرورش منعکس و مطالبه‌گری خواهیم کرد.

وی با بیان اینکه "خدمات ارائه شده در تنها درمانگاه و مرکز بهداشتی نایسر پاسخ‌گوی این همه جمعیت نیست" تأکید کرد: باید درمانگاه مجهزتر و بهتر در این نواحی راه‌اندازی شود تا مردم دغدغه‌ای نداشته باشند کمااینکه این موضوع را به رئیس دانشگاه علوم پزشکی استان منعکس کرده تا وی نیز بازدیدی داشته و چاره‌اندیشی کنند.

نماینده ولی فقیه در استان کردستان ایجاد اماکن ورزشی در نایسر را ضروری دانست و عنوان کرد: باید مدیرکل ورزش و جوانان استان از نزدیک بازدیدی از نواحی منفصل شهری داشته باشد و اعتباری به این حوزه اختصاص یابد چرا که فعالیت‌های ورزشی از گسترش آسیب‌های اجتماعی خودداری می‌کند.

حجت‌الاسلام والمسلمین پورذهبی برگزاری برنامه‌های فرهنگی در نایسر را از دیگر برنامه‌های ضروری خواند و اظهارداشت: یقیناً با نگاه وسیع و دلسوزی که خود مردم نایسر داشته و مسئولان نیز پیگیر مشکلات‌شان هستند، آینده خوبی پیش‌روی نایسر است.

فرمانده انتظامی استان خبر داد:

انهدام باند قاچاق اسلحه در کردستان

سنندج-خبرنگارروزنامه جمهوری اسلامی: فرمانده انتظامی استان کردستان از دستگیری ۳ نفر از اعضای یک باند قاچاق اسلحه و کشف ۱۴۲ قبضه سلاح غیرمجاز خبر داد.سردارعلی آزادی اظهار داشت:در راستای اجرای فرامین مقام معظم رهبری مبنی بر تشدید روند مبارزه با قاچاق کالا به خصوص قاچاق سلاح و مهمات، با اشراف اطلاعاتی ماموران پلیس امنیت عمومی یک باند قاچاق اسلحه در استان کردستان شناسایی شد.

وی افزود: با همکاری و هماهنگی مراجع قضائی اعضای این باند که با استفاده از ۲ دستگاه خودرو قصد انتقال سلاح به استان‌های جنوب کشور را داشتند، در یکی از محورهای ورودی به شهر سنندج متوقف و با رعایت ملاحظات حفاظتی در بازرسی از خودروهای مورد نظر ۹۹ قبضه سلاح کلت کمری و ۴۳ قبضه انواع سلاح شکاری، در مجموع موفق به کشف ۱۴۲ قبضه سلاح قاچاق شدند.

فرمانده انتظامی استان کردستان با اشاره به دستگیری ۳ نفر در این عملیات خاطرنشان کرد: متهمان پس از تشکیل پرونده برای انجام مراحل قانونی تحویل مراجع قضائی شدند.

مدیرعامل شرکت آبفای کردستان:

۵ پروژه آب و فاضلاب با اعتبار ۴۸۸ میلیارد ریال به بهره‌برداری می‌رسد

سنندج-خبرنگارروزنامه جمهوری اسلامی: مدیرعامل شرکت آبفای کردستان گفت: چهار پروژه حوزه آب در شهرستان‌های دهگلان و سروآباد و یک پروژه فاضلاب در کامیاران با اعتباری افزون بر ۴۸۸ میلیارد ریال در دهه فجر امسال افتتاح می‌شوند.

"محمدحسین محمدی" با اشاره به اینکه مهمترین پروژه‌ای که در این ایام مورد بهره‌برداری قرار می‌گیرد، تصفیه‌خانه فاضلاب شهر کامیاران است، اظهار کرد: درحال حاضر جمعیت شهر کامیاران بیش از ۶۵ هزار نفر و تعداد انشعابات فاضلاب در این شهر بیش از ۲۰ هزار فقره انشعاب است.

مدیرعامل آبفای کردستان خاطرنشان کرد: طرح ایجاد تأسیسات تصفیه‌خانه فاضلاب شهر کامیاران با اعتباری به میزان ۴۵۰ میلیارد ریال و برای جمعیت بیش از ۱۰۵ هزار نفر در سال ۱۴۰۹ به عنوان افق طرح، راه‌اندازی شده است.

محمدی تصریح کرد: تصفیه‌خانه فاضلاب این شهر با ظرفیت تصفیه ۱۸ هزار و ۱۱۴ مترمکعب در شبانه روز برای افق طرح راه‌اندازی شده و طول شبکه و خط انتقال اجرا شده در این طرح ۱۹ کیلومتر است.

وی با بیان اینکه هم‌اکنون هشت تصفیه‌خانه فاضلاب در شهرها و یک تصفیه خانه فاضلاب روستایی استان در مدار است، افزود: با بهره‌برداری از پروژه تصفیه‌خانه فاضلاب شهر کامیاران، تعداد تصفیه‌خانه‌های فاضلاب در استان به ۱۰ واحد خواهد رسید.

وی در ادامه افزود: پروژه‌های آبرسانی به روستای حسین آباد در شهرستان سروآباد و حفر، تجهیز و برق‌رسانی ۲ حلقه چاه در شهرستان دهگلان نیز در دهه فجر امسال به بهره‌برداری می‌رسند.

مدیرعامل آبفای کردستان افزود: ۲ چاه شماره ۴ و ۵ در شهرستان دهگلان با اعتبار ۱۰ میلیارد و ۲۲۰ میلیون ریال و آبرسانی به روستای حسین آباد با ۲۴ میلیارد ریال اعتبار دیگر طرح‌هایی هستند که در ایام دهه فجر امسال در کردستان افتتاح خواهند شد.

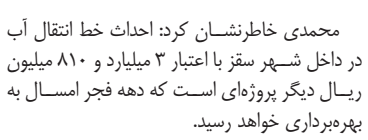

محمدی خاطرنشان کرد: احداث خط انتقال آب در داخل شهر سقز با اعتبار ۳ میلیارد و ۸۱۰ میلیون ریال دیگر پروژه‌ای است که دهه فجر امسال به بهره‌برداری خواهد رسید.

شرکت ملی پخش فرآورده های نفتی ایران
منطقه کردستان

آگهی مناقصه عمومی یک مرحله ای با ارزیابی ساده پایش و فروش فرآورده در جایگاه و پایانه های مرزی باشماق مریوان و سیرانبند بانه در سال ۹۹ به شماره فراخوان ۲۰۹۹۰۹۲۲۴۷۰۰۰۰۰۸ نوبت دوم

شرکت ملی پخش فرآورده های نفتی منطقه کردستان در نظر دارد مناقصه عمومی یک مرحله ای پایش و فروش فراورده در جایگاه و پایانه های مرزی باشماق مریوان و سیرانبند بانه در سال ۹۹ به شماره فراخوان ۲۰۹۹۰۹۲۲۴۷۰۰۰۰۰۸ را از طریق سامانه تدارکات الکترونیک دولت برگزار نماید. کلیه مراحل برگزاری مناقصه از دریافت اسناد مناقصه تا ارائه پیشنهاد مناقصه گران و بازگشایی پاکات از طریق سامانه تدارکات الکترونیکی دولت (ستاد) به آدرس www.setadiran.ir انجام خواهد شد. لازم است کلیه مناقصه گران در صورت عدم عضویت قبلی، مراحل ثبت نام در سایت مذکور و دریافت گواهی دیجیتال الکترونیکی را جهت شرکت در مناقصه محقق سازند. تاریخ انتشار مناقصه در سامانه تاریخ ۹۹/۱۱/۰۵ می باشد. مضافاً اینکه محل برگزاری جلسه توجیهی سالن جلسات شرکت ملی پخش فراورده های نفتی واقع در کردستان- سنندج- میدان آزادی- ابتدای خیابان کشاورزی، تلفن تماس ۳۳۲۴۱۳۳۷-۰۸۷ می باشد.

موضوع مناقصه	مبلغ برآورد اولیه (ریال)	مبلغ تضمین شرکت در فرایند ارجاع کار (ریال)	مهلت دریافت اسناد از سامانه	مهلت بارگذاری و ارسال پاکات نرخ پیشنهادی در سامانه	تاریخ بازگشایی پاکات نرخ پیشنهادی (الف- ب و ج)	زمان جلسه توجیهی
پایش و فروش فراورده در جایگاه و پایانه های مرزی باشماق مریوان و سیرانبند بانه در سال ۹۹	۲۸,۲۹۷,۶۱۰,۹۵۸	۱,۴۱۴,۸۸۰,۵۴۸	از ساعت ۱۲ روز یکشنبه تاریخ ۹۹/۱۱/۰۵ لغایت ساعت ۱۹ روز پنجشنبه تاریخ ۹۹/۱۱/۰۹	ساعت ۱۹ روز یکشنبه تاریخ ۹۹/۱۱/۱۹	ساعت ۱۱ روز دوشنبه تاریخ ۹۹/۱۱/۲۰	ساعت ۱۰ روز شنبه بتاریخ ۹۹/۱۱/۱۱

نوع تضمین شرکت در فرایند ارجاع کار: یکی از تضامین معتبر در آیین نامه تضمین معاملات دولتی (به غیر از تضامین صادر شده از طرف پست بانک) و به مبلغ مندرج در جدول فوق می باشد(در صورت واریز وجه نقد به شماره حساب سپیا ۹۲۰۰۰۲۵۳۹۵ بانک ملت با شناسه واریز ۳۱۲۰۰۰۰۰۰۳۲.)

شرایط متقاضیان و مدارک مورد نیاز:
۱ -بارگذاری تصویر برابر با اصل کلیه مدارک مرتبط شرکت خدماتی شامل اساسنامه -آگهی ثبت شرکت به همراه آخرین تغییرات روزنامه جهت شرکت های حقوقی
۲ -بارگذاری تصویر برابر با اصل گواهینامه صلاحیت کار معتبر از اداره کارو امور اجتماعی جهت شرکت های حقوقی ۳ -بارگذاری تصویر برابر با اصل گواهینامه تایید صلاحیت ایمنی معتبر از اداره کار و تعاون جهت شرکت های حقوقی ۴ -بارگذاری گواهی امضاء صاحبان مجاز شرکت از دفاتر اسناد رسمی ۵ -کلیه اسناد و مدارک می بایست به صورت الکترونیکی مهر و امضا و در سامانه بارگذاری گردد. ۶ -بر اساس بند (الف) ماده ۲۲ آیین نامه اجرایی بند (ج) ماده ۱۲ قانون برگزاری مناقصات، ارزیابی مناقصه گران به صورت ساده انجام می پذیرد؛ لذا تاکید می گردد پیشنهاد قیمت مناقصه گرانی که مستندات فوق را ارائه ننمایند ناگشوده مسترد می گردد. ضمناً متن آگهی در سایت www.shana.ir نیز درج شده است. ۷ -حداقل تعداد شرکت کنندگان در مناقصه ۳ شرکت خواهد بود .

اطلاعات تماس دستگاه مناقصه گزارجهت دریافت اطلاعات بیشتر درخصوص اسناد مناقصه وارائه پاکت الف (سپرده شرکت در فرایند ارجاع کار)آدرس : سنندج، میدان آزادی ابتدای خیابان کشاورزی شرکت ملی پخش فراورده های نفتی منطقه کردستان تلفن تماس۳۳۲۴۱۳۳۷ -۰۸۷
اطلاعات تماس ستاد جهت انجام مراحل عضویت در سامانه:
مرکز تماس: ۴۱۹۳۴ -۰۲۱
دفتر تماس: ۸۵۱۹۳۷۶۸ و ۸۸۹۶۹۷۳۷
براساس مجوزشماره :۱۳۹۹,۶۳۲۰
تاریخ انتشار نوبت اول: ۱۳۹۹/۱۱/۰۵
تاریخ انتشار نوبت دوم: ۱۳۹۹/۱۱/۰۸
روابط عمومی شرکت ملی پخش فرآورده های نفتی منطقه کردستان

مدیر شرکت ملی پخش فرآورده‌های نفتی منطقه خبرداد:

ارسال بیش از ۱۶۲ میلیون لیتر نفتگاز به نیروگاه سیکل ترکیبی سنندج

سنندج-خبرنگارروزنامه جمهوری اسلامی: مدیر شرکت ملی پخش فرآورده‌های نفتی منطقه کردستان از ارسال بیش از ۱۶۲ میلیون لیتر نفتگاز به نیروگاه سیکل ترکیبی سنندج از ابتدای سال جاری تاکنون خبر داد و افزود: این میزان فرآورده ارسالی نسبت به مدت مشابه سال قبل با رشد ۵۷ درصدی همراه بوده است.عبدالله گیتی منش با بیان این مطلب گفت: با فرارسیدن فصل سرما و برودت هوا در استان و اولویت تامین گاز بخش خانگی با توجه به افزایش مصرف گاز،جهت تامین به موقع سوخت نیروگاه سیکل ترکیبی سنندج به عنوان تامین‌کننده برق استان، اقدامات و هماهنگی‌های لازم جهت تامین و ارسال سوخت مایع مورد نیاز نیروگاه سنندج انجام گرفته است که در این مدت روزانه بیش از ۲ میلیون پانصد هزار لیتر نفتگاز به نیروگاه ارسال می‌شود.

گیتی منش که در جلسه حمل و نقل فرآورده‌های نفتی منطقه سخن می‌گفت افزود:از این میزان فرآورده ارسالی به نیروگاه ۵۱ میلیون لیتر آن با تردد ۱۷۶۰ دستگاه نفتکش ازمبادی تامین و انبار نفت سنندج تامین و به نیروگاه ارسال شده است و این شرکت تمام تلاش خود را جهت تامین سوخت مورد نیاز نیروگاه مطابق با برنامه ابلاغی مدیریت تامین و توزیع شرکت انجام خواهد داد.وی با تشکر وقدردانی از تلاش و زحمات شرکتهای حمل ونقل و رانندگان نفتکش منطقه که با توجه به شرایط جغرافیایی،کوهستانی و صعب العبور بودن راههای استان نسبت به تامین و توزیع فرآورده‌های نفتی مورد نیاز بخشهای مختلف تولیدی،خدماتی،کشاورزی و ۲۳ هزار خانوار روستایی اقدام میکنند،از افزایش ۴۰ درصدی کرایه حمل فرآورده‌های نفتی رانندگان نفتکش در سال اخیر خبرداد.

گیتی منش با اشاره به فعالیت ۲۱۳ دستگاه نفتکش در سطح منطقه افزود: نقش بسیار مهم شرکت‌های حمل و نقل و رانندگان نفتکش در راستای توسعه و شکوفایی اقتصادی باتوجه به شرایط جغرافیایی و صعب العبور بودن بیشتر راههای استان نیز بیانگر اهمیت و دشواری کار تامین سوخت هموطنان عزیز کردستانی می‌باشد.مدیران شرکتهای حمل و نقل فرآورده‌های نفتی و رانندگان نفتکش نیز در این جلسه با بیان نظرات و درخواست‌های خود در خصوص موارد مترتب با حوزه فعالیت خود، از تعامل و حمایت‌های مدیر و کارکنان منطقه از رانندگان نفتکش تشکر و قدردانی نمودند.

شایان ذکر است درپایان این جلسه مدیر منطقه کردستان با اهدای لوح تقدیر و هدایایی از زحمات و تلاش شرکتهای حمل و نقل فرآورده‌های نفتی و رانندگان نفتکش ناوگان حمل ونقل فرآوردهای نفتی منطقه تشکر وقدردانی نمود.

ضیافت نور

حضرت امام محمدباقر علیه‌السلام فرمودند:

فی کل قضاءالله خیرللمؤمن

در هر قضای الهی برای مؤمن خیری نهفته است.

تحف‌العقول، ص ۳۰۲

جمهوری اسلامی

چهارشنبه ۸ بهمن ۱۳۹۹ - ۱۳ جمادی الثانی ۱۴۴۲ - ۲۷ ژانویه ۲۰۲۱ - شماره ۱۱۹۰۸ - سال چل و دوم

روزنامه سیاسی اجتماعی صبح

مدیر مسئول و سردبیر مسیح مهاجری

نشانی تهران - بهارستان - اول خیابان مجاهدین اسلام - روبروی مجلس شورای اسلامی

تلفن ۷۷۶۴۴۴۲۰-۹ **کد پستی** ۱۱۵۴۹۱۷۷۱۱ **نمابر** ۷۷۶۴۴۴۱۸

نشانی الکترونیکی روزنامه جمهوری اسلامی www.jepress.ir

نشانی پست الکترونیکی info@jepress.ir **صندوق پستی** ۱۱۱۵۵-۴۹۷۳

چاپخانه روزنامه جمهوری اسلامی

سنای آمریکا طرح محاکمه ترامپ را پذیرفت

بقیه از صفحه اول

به گزارش سی ان ان، ترامپ در این طرح به تحریک حمله روز ششم ژانویه به کنگره آمریکا متهم شده است.این درحالیست که روز دوشنبه مجلس نمایندگان آمریکا بندهای دومین استیضاح دونالد ترامپ رئیس‌جمهور سابق این کشور را تحویل مجلس سنا داد.

پرونده استیضاح ترامپ با اتهام تحریک برای شورش شامگاه دوشنبه به مجلس سنا فرستاده شد تا در جلسات محاکمه‌ای که قرار است از ۲۰ بهمن ماه تشکیل شود، مورد رسیدگی قرار گیرد.

در یورش هواداران «دونالد ترامپ» به داخل ساختمان کنگره همزمان با برگزاری نشست مشترک کنگره برای تأیید آرای الکترال و اعلام پیروزی بایدن در روز ششم ژانویه، دست کم ۵ تن از جمله یک مأمور پلیس کشته شدند.

به دنبال رویداد این حادثه، مجلس نمایندگان آمریکا طرح دومین استیضاح ترامپ را به تصویب رساند و قرار است این طرح در مجلس سنا نیز مورد بررسی قرار گیرد. سناتورهای جمهوریخواه می‌گویند که محاکمه ترامپ در وضعیتی که او دیگر بر سر کار نیست، ممکن است برخلاف قانون اساسی بوده و این کشور را بیش از پیش دو دسته کند. در برابر چنین دیدگاهی میچ مک‌کانل، رهبر اقلیت جمهوریخواه سنا می‌گوید که هواداران ترامپ با صحبت‌های او تحریک شده‌اند. در همین رابطه مک‌کانل قطعنامه‌ای که از او می‌خواست تا کاملا از ترامپ حمایت و استیضاح او را محکوم کند، رد کرد.

بایدن: ترامپ باید در سنا محاکمه شود

با ارائه پرونده استیضاح دونالدترامپ برای دومین بار ازسوی مجلس نمایندگان به سنا برای محاکمه او، جوبایدن رئیس جمهوری آمریکا در اظهارنظری تازه تأکید کرد که محکمه استیضاح در سنا باید برگزار و ترامپ محاکمه شود.

شبکه خبری سی ان ان گزارش داد: بایدن در مصاحبه‌ای کوتاه به این شبکه خبری گفت که البته محکمه ترامپ می‌تواند دستورکارهای قانونی و تأیید اعضای دولت وی را که باید در مجلس سنا مورد بررسی قرار گیرد، تحت تأثیر قرار دهد.بایدن افزود: به نظرم این محاکمه باید رخ دهد، اما اگر این موضوع رخ ندهد تأثیری منفی خواهد داشت.

این چهارمین محاکمه یک رئیس جمهوری آمریکا در تاریخ این کشور به شمار می‌رود و این نخستین باری است که یک رئیس جمهوری در آمریکا دوبار استیضاح و محاکمه می‌شود. بایدن که برای نخستین بار پس از ورود به کاخ سفید درباره استیضاح و محاکمه سلف خود اظهار نظر می‌کرد، افزود: تصور نمی‌کنم که ۱۷ عضو جمهوریخواه سنا به محکوم شدن ترامپ رای دهند، مجلس سنا از آن زمانی که من در آن بوده‌ام تغییر کرده است، اما تصور نمی‌کنم تغییر چندانی کرده باشد.

توافق سودان و رژیم صهیونیستی برای افتتاح سفارت

منابع خبری از توافق سودان و رژیم صهیونیستی برای افتتاح سفارت در سریع‌ترین زمان ممکن خبر دادند.

به گزارش ایسنا، روزنامه القدس العربی در خبری فوری به نقل از یک منبع دولتی سودانی اعلام کرد که مقامات کشورش و رژیم صهیونیستی درباره افتتاح متقابل سفارت در اراضی اشغالی و خارطوم در آینده نزدیک توافق کردند.

هیئتی از رژیم صهیونیستی به ریاست الی کوهن، وزیر اطلاعات این رژیم به سودان رفته است. این نخستین سفر یک وزیر صهیونیستی به سودان از زمان امضای توافق عادی سازی میان دو طرف است.

اسکای نیوز عربی به نقل از یک منبع سودانی اعلام کرد هیئت رژیم صهیونیستی با عبد الفتاح البرهان، رئیس شورای حاکمیتی و عبدالله حمدوک، نخست‌وزیر سودان دیدارکرد. طبق این گزارش، اعضای هیئت رژیم صهیونیستی با مقامات سودان درباره همکاری اطلاعاتی و مقابله با تروریسم بحث و تبادل نظر کردند.

منبع مذکور همچنین گفت که در دیدار کوهن و مقامات سودان درباره راه‌های توسعه همکاری کشاورزی میان تل‌آویو و خارطوم مورد بررسی قرار گرفت. وزیر اطلاعات رژیم صهیونیستی پس از بازگشت به اراضی اشغالی در بیانیه‌ای گفت: "من اطمینان دارم که این دیدار به آغاز بسیاری از جنبه‌های مهم همکاری دو طرفه منجر خواهد شد که به اسرائیل و سودان کمک و همچنین از ثبات امنیتی در منطقه حمایت می‌کند. سودان اخیرا توافق عادی سازی روابط با رژیم صهیونیستی را امضا کرد و در پی آن آمریکا این کشور را از فهرست کشورهای حامی تروریسم حذف کرد.

ورود و خروج نیروهای آمریکایی به اربیل، بدون اطلاع بغداد

یکی از فرماندهان حشد العشائری، ورود و خروج نظامیان آمریکایی به و از عراق از طریق اربیل بدون اطلاع بغداد را تأیید کرد.

به گزارش خبرگزاری فارس، یکی از فرماندهان حشد العشائری در استان نینوی، می‌گوید که گذرگاه «سیمالکا» که عراق و به طور مشخص منطقه کردستان عراق را به سوریه متصل می‌کند، ازسوی نیروهای آمریکایی برای ورود و خروج غیرقانونی از عراق مورد استفاده قرار می‌گیرد.

"ابوبدر الشمری" فرمانده «حشد شمر» از زیرمجموعه‌های حشد الشعبی در گفت‌وگو با پایگاه خبری المعلومه توضیح داد: نیروهای آمریکایی به صورت دوره‌ای نیروهای خود در شمال سوریه و نیروهای حاضر در شهر اربیل را تغییر می‌دهند و این نیروها براحتی جا به جا می‌شوند.

وی افزود: ورود نیروهای آمریکایی به عراق از طریق گذرگاه سیمالکا که از ناحیه «ربیعه» می‌گذرد، صورت می‌گیرد و آمریکایی‌ها اغلب از این مسیر برای ورود به عراق و انتقال به استان الانبار و استقرار در پایگاه عین الاسد استفاده می‌کنند.

الشمری تصریح کرد که ورود نیروهای آمریکایی و خروج آنها از عراق، بدون اطلاع نیروهای امنیتی و طرف‌های مسئول در دولت عراق صورت می‌گیرد و این یک تخلف و نقض حاکمیت کشور به شمار می‌رود. زیرا ورود و خروج این نیروها باید با اطلاع طرف‌های رسمی صورت گیرد.

آمریکا و اسرائیل مخالف ائتلاف فتح و حماس هستند

دبیرکل کمیته مرکزی فتح اعلام کرد، طرف‌های اسرائیلی و آمریکایی مخالف ائتلاف فتح و حماس هستند.

به گزارش ایسنا، جبریل الرجوب، دبیرکل کمیته مرکزی فتح در اظهاراتی به تلویزیون رسمی فلسطین گفت، فتح از همه استقبال می‌کند، پروژه‌اش ملی است و مانع هیچ نمی‌شود، حماس در این پروژه ملی شریک است. فتح با تشکیل جبهه ملی برای مقابله با رژیم صهیونیستی موافق است. جنبش حماس هنوز به این اظهارات الرجوب واکنشی نشان نداده است.

الرجوب گفت، جنبش فتح با یک لیست متحد در انتخابات پارلمانی(شورای قانون گذاری) شرکت می‌کند و تلاش رهبری فلسطین این است که شورای ملی با حضور همه فلسطینی‌ها تشکیل شود.

وی افزود، محمود عباس، رئیس تشکیلات خودگردان فلسطین، چشم اندازی برای حل مشکلات غزه به کمیته مرکزی فتح ارائه کرده و دستور داده قبل از آغاز گفتگوی قاهره در ماه فوریه اجرایی شود.

قرار است انتخابات سراسری فلسطین طی سه مرحله در سال آینده برگزار شود به این ترتیب براساس حکم ریاست تشکیلات خودگردان فلسطین، انتخابات شورای قانونگذاری ۲خرداد، ریاست تشکیلات خودگردان ۳۱ ژوئیه و انتخابات شورای ملی ۳۱ اوت برگزار خواهد شد.

از سال ۱۳۸۶ میان حماس که اداره غزه را در اختیار دارد و فتح دو دستگی وجود دارد اما میانجیگری و توافقنامه‌های متعددی در اوایل ژانویه منجر به توافق دو جنبش در مورد شکل و زمان انتخابات شده است.

آخرین انتخابات در فلسطین در سال ۱۳۸۵ برگزار شد و حماس با کسب رای اکثریت پیروز شد. انتخابات ریاست تشکیلات خودگردان فلسطین هم در سال ۱۳۸۴ برگزار و عباس پیروز شد.

مرگ یک جوان معترض و شعله‌ور شدن آتش اعتراض‌ها در تونس

پس از توقف چند روزه درگیری و راهپیمایی در تونس، مرگ یکی از زخمی‌های روزهای گذشته آتش اعتراض‌ها در این کشور را دوباره شعله ور کرد.

به گزارش ایرنا، پس از فروکش کردن تظاهرات و توقف اعتراضات تونس در روز شنبه، این تظاهرات مجددا دیشب از سرگرفته شد. این اعتراضات به دنبال جان باختن «هیکل الراشدی» یک معترض که چند روز پیش به دست نیروهای امنیتی زخمی شده بود، از سر گرفته شد.

یکی از اعضای خانواده الراشدی به رسانه‌های محلی تونس گفت که وی در جریان اعتراضات هفته پیش بر اثر شلیک گاز اشک آور نیروهای پلیس زخمی و راهی بیمارستان شد اما دیروز بر اثر شدت جراحات وارده، جان خود را از دست داده است.

در همین حال، خبرگزاری «تونس افریقا» گزارش داد که پس از انتشار خبر فوت این جوان معترض تونسی، عده‌ای از معترضان به سمت مرکز پلیس در سبیطله حمله ور شده و آن را به آتش کشیدند.

در اعتراض به کشته شدن هیکل الراشدی، ۳۸ سازمان و جمعیت تونسی خواستار برگزاری تظاهرات در میدان «باردو» شهر تونس شدند. حزب کارگران گفت که «شهادت الراشدی نقطه عطفی در مسیر تظاهرات تا سقوط نظام فاسد خواهد بود».

در ادامه این بیانیه آمده است: «مناسب است که برای پایان دادن به سیستم وابسته، فقر و فساد، تلاش‌های یکپارچه‌ای صورت بگیرد».

فراخوان احزاب مخالف تونسی درحالی صادر می‌شود که دولت تونس اعتراضات خیابانی را «به خاطر شیوع کرونا» ممنوع کرده و نیروهای امنیتی خیابان مرکزی پایتخت را مسدود کرده‌اند.

با این حال، معترضان دیشب با شعار «مردم خواهان سرنگونی رژیم هستند» در خیابان‌ها حضور یافتند؛ شعاری که یک دهه پیش نیز در اعتراضات مردمی تونس و به دنبال کشته شدن «محمد بوعزیزی» و خودسوزی او به دلیل فساد و بدرفتاری پلس سر داده شد.

انقلاب مردمی ۱۰ سال پیش تونس با خودسوزی محمد بوعزیزی در اعتراض به فقر و خشونت پلیس، آغاز شده بود که در نهایت به سرنگونی رژیم زین‌العابدین بن علی دیکتاتور سابق این کشور منجر شد.

اعتراضات و درگیری اخیر تونس که تقریبا از دو هفته پیش کلید خورده، همزمان با سالگرد دهمین سال انقلاب مردمی تونس و در اعتراض به مشکلات اقتصادی و اجتماعی صورت گرفته است. با توجه به عدم حمایت احزاب اصلی تونس، مشخص نیست که آیا این تظاهرات ادامه خواهد داشت یا فتیله آن به‌زودی خاموش خواهد شد.

ادامه اغتشاشات و ناآرامی‌های شبانه در هلند

هلند شاهد چندمین شب ناآرامی و اعتراض به مقررات منع رفت و آمد شبانه به منظور جلوگیری از شیوع کرونا بود که در نتیجه آن دست کم ۷۰ نفر بازداشت شدند.

به گزارش خبرگزاری رویترز، این اعتراض‌ها از روز شنبه در سراسر هلند آغاز شد که با تصمیم دولت برای اجرای منع رفت و آمد شبانه برای مقابله با کرونا ارتباط داشت.اما به نظر می‌رسد ادامه تخریب و وقایع دیگر در شهرهای مختلف هلند انگیزه‌ای دیگری به خود گرفته است، نظر به اینکه اغتشاشگران اکثرا در سنین نوجوانی هستند.

نیروهای امنیتی در شهر روتردام برای متفرق کردن معترضان از ماشین‌های آب پاش استفاده کردند و در شهر هارلم نیز به طرف جمعیت معترض گاز اشک آور شلیک شد.مارک روته نخست‌وزیر هلند اغتشاش و شورش در این کشور را که در جریان آن معترضان به پلیس حمله کردند، محکوم کرد.

مقررات منع رفت و آمد برای اولین بار از زمان جنگ جهانی دوم در هلند اعمال شده است، پس از آنکه انستیتو ملی سلامت هلند در مورد موج جدید ابتلا به کووید – ۱۹ به واسطه شیوع گونه جدید و جهش یافته ویروس در انگلیس هشدار داد و حال آنکه موارد جدید ابتلا به کرونا در این کشور طی هفته‌های اخیر کاهش یافته است.

پلیس اعلام کرد که در جریان ناآرامی هفته جاری در هلند، صدها نفر بازداشت شدند. معترضان به طرف نیروهای پلیس سنگ پرتاب کردند، در یک مورد حتی به طرف پلیس چاقو انداختند و یک مرکز آزمایش کووید – ۱۹ را آتش زدند.

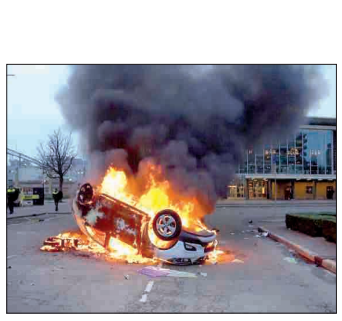

پلیس یادآور شد که بیش از ۵ هزار و ۷۰۰ مورد جریمه برای نقض مقررات منع رفت و آمد صادر شده است که از ۹ شب تا ۴:۳۰ دقیقه صبح به وقت محلی اعمال می‌شود.

تصاویر منتشر شده در تلویزیون هلند، جوانان را درحال غارت فروشگاه‌ها، پرتاب دوچرخه‌ها و آتش زدن اماکن مختلف در شهر آیندهوون در جنوب هلند نشان می‌داد. دست کم ۵۵ نفر در این شهر بازداشت شدند.

در پی اجرای منع رفت و آمد شبانه، پلیس ضد شورش در ۱۰ شهر هلند مستقر شد. ازسویی، در جریان اعتراض‌ها، معترضان خودروهای خود را روشن نگه داشتند، نیروهای پلیس با سنگ هدف قرار گرفتند و اموال عمومی تخریب شد.

پارلمان هلند هفته گذشته با استناد به این مسأله که گونه جدید کرونای شناسایی شده در انگلیس، می‌تواند عامل افزایش موارد ابتلا به کووید– ۱۹ در این کشور باشد، به اعمال منع رفت و آمد در شهرهای مختلف رای داد. مدارس و فروشگاه‌های غیرضروری در هلند از اواسط دسامبر (اواخر آذر) تعطیل شده است. رستوران‌ها در هلند نیز دو ماه قبل از این تاریخ بسته شده بود.

دیدگاه سیاسی

یک نویسنده لبنانی:

آمریکا پشت پرده فرار عناصر داعش از زندان است

یک نویسنده و تحلیلگر لبنانی درباره استفاده آمریکا از برگه داعش برای توجیه بقای خود در عراق و سوریه هشدار داد.

«هادی قبیسی» تحلیلگر سیاسی و نویسنده لبنانی می‌گوید که انگشت اتهام در پرونده فراری دادن عناصر داعش از زندان‌های سوریه به سوی آمریکا است. وی در گفت‌وگو با پایگاه خبری «المعلومه» عراق گفت: واشنگتن به دنبال استفاده از پرونده زندانیان داعشی به عنوان برگه‌ای برای احیای گروه‌های تروریستی در عراق و سوریه است.

این تحلیلگر لبنانی توضیح داد: آمریکا تلاش دارد تا آینده گروه جنایتکار و تروریستی داعش و رفتار جنایتکارانه آن را پس از نابودی در عراق و سوریه تامین و احیا کند. فیلم‌هایی وجود دارد که ثابت می‌کند نیروهای آمریکایی وارد مقرهای داعش می‌شوند و آنها را از زندانی به یک زندان دیگر که بعدها به زندان نیروهای قسد معروف شد، منتقل می‌کند.

وی افزود: آمریکایی‌ها کنترل برخی از زندان‌ها را در دست دارند و به همین دلیل می‌توانند عناصر داعش را از این زندان‌ها به پایگاه‌های نظامی مختلف خود انتقال دهند. این نویسنده لبنانی در ادامه درباره استفاده آمریکا از داعش برای توجیه حضور غیرقانونی خود در سوریه و عراق هشدار داد.

تاکنون گزارش‌های متعددی در خصوص اقدام آمریکا در انتقال زندانیان داعشی به خط مرزی میان عراق و سوریه منتشر شده و منابع آگاه می‌گویند که نظامیان آمریکا زندانیان داعشی را با استفاده از بالگرد در چند مرحله از زندان‌های استان «الحکسه» (شمال شرق) به خط مرزی با عراق منتقل کرده‌اند.

آمریکا معافیت موقت تحریم انصارالله یمن را صادر کرد

وزارت خزانه‌داری آمریکا مجوز معاملات و تراکنش‌های مالی با جنبش "انصار الله" یمن را تا تاریخ ۲۶ فوریه صادر کرد.

به گزارش روسیا الیوم، دولت جدیدآمریکا تمامی تبادلات مالی با انصارالله یمن را برای یک ماه و تا بازنگری دقیق تحریم‌های اعمالی توسط دونالد ترامپ آزاد کرد.طبق این مجوز شرکت‌ها و بانک‌های دخیل در معاملات با یمن تا تاریخ ۲۶ فوریه به خاطر تبادلات مالی با انصارالله تحت تحریم قرار نمی‌گیرند.

پیشتر رویترز به نقل از سخنگوی وزارت امور خارجه آمریکا گزارش داد که واشنگتن بازبینی در تصمیم درج "انصارالله" به عنوان یک سازمان "تروریستی" را آغاز کرده است.این اقدام وزارت خزانه‌داری آمریکا در پی نگرانی‌های سازمان ملل و نیز درخواست‌های پیاپی نهادهای امدارسان و گروههای حقوق بشری برای لغو این تصمیم صورت گرفته است.

دولت دونالد ترامپ سه شنبه گذشته در آخرین ساعات حضورش در کاخ سفید جنبش انصارالله یمن را در فهرست گروه‌های "تروریستی" قرار داد.

ادامه اختلافات میان بغداد و اربیل درباره نفت و درآمدها

عضو کمیته مالی مجلس عراق از اختلافاتی میان بغداد و اربیل درباره نفت و درآمدها خبر داد.

به گزارش ایسنا، به نقل از خبرگزاری رووداو، شیروان میرزا قادر، عضو کمیته مالی مجاس عراق گفت: اختلافات میان هیئت اقلیم کردستان و کمیته مالی درباره نفت و درآمدها همچنان ادامه دارد. اختلاف درباره میزان نفتی است که اقلیم کردستان باید به دولت عراق تحویل دهد.

کمیته مالی مجلس عراق میزبان هیئتی از اقلیم کردستان به ریاست قباد طالبانی، معاون نخست‌وزیر اقلیم کردستان برای مذاکره درباره بودجه سال جدید میلادی است. به‌رغم اینکه نشست‌ها ادامه خواهد داشت اما موعد نشست آتی مشخص نشده است.

میرزا قادر گفت: میزان بودجه کل دولت فدرال برای سال جدید به ۱۳۰ تریلیون دینار کاهش یافته است و قیمت هر بشکه نفت از ۴۲ دلار به ۴۵ دلار افزایش خواهد یافت. همچنین هزینه‌ها کمتر خواهد شد. برای همین پیش‌بینی می‌کنیم کسری بودجه به ۱۵ تریلیون دینار برسد. احتمالا کمیته مالی هفته آتی پیش‌نویس قانون بودجه را تهیه و اصلاح کند. براساس قانون بودجه فدرال در عراق حل و فصل مسائل مالی بین اربیل و بغداد مسأله مهمی است. اقلیم کردستان باید روزانه ۲۵۰ هزار بشکه نفت را تحویل دولت بغداد دهد.

گوترش:

جهان با تهدیدهای شکننده روبروست

دبیرکل سازمان ملل دوشنبه به رهبران کشورها هشدار داد که جهان تنها با یک وضعیت اضطراری ناشی از کرونا و وخیم‌ترین بحران اقتصادی یک قرن اخیر مواجه نیست، بلکه همچنین با تهدیدهای وجودی علیه اقلیم و تنوع زیستی و احتمال اینکه اقتصادهای بزرگتر –ایالات متحده و چین– جهان را به دو قسمت تقسیم کنند، روبروست.

به گزارش خبرگزاری آسوشیتدپرس، آنتونیو گوترش، دبیرکل سازمان ملل در نشست مجازی دستورکار داووس برای "مجمع جهانی اقتصاد" گفت: بشریت نمی‌خواهد که "تراژدی و بحران" ۲۰۲۰ را تکرار کند.

با این حال او به شکنندگی‌های بسیاری اشاره کرد که در جهان امروز وجود دارد که همچنین شامل فقدان اجماع بر سر استفاده از فضای سایبری و رشد خطرات اشاعه هسته‌ای و شیمیایی می‌شود. گوترش گفت: ما در سال ۲۰۲۱ باید به این ضعف‌ها رسیدگی کرده و جهان را در مسیر درست قرار دهیم.

او در خصوص کووید–۱۹ هشدار داد که "اشتباه است" که کشورهای توسعه‌یافته گمان کنند که اگر مردمان خودشان را واکسینه کرده و جهان درحال توسعه را نادیده بگیرند، می‌توانند در امان بمانند.گوترش افزود: باید به واکسن‌ها به چشم دارایی‌های عمومی جهانی نگاه شود؛ واکسن‌های مردم. تولید واکسن هم باید در سراسر جهان با قیمت‌های مقرون به صرفه افزایش یابد.

دبیرکل سازمان ملل در ادامه خواستار برداشته شدن قدم‌های مهم در رسیدگی به نابرابری‌هایی شد که با این پاندمی برجسته شده‌اند.او خواستار تزریق نقدینگی برای جلوگیری از بدهکار شدن بسیاری از کشورهایی با درآمد متوسط و کمتر توسعه یافته، جبران بدهی برای کشورهای نیازمند به آن، حق برداشت مخصوص به نفع کشورهای درحال توسعه، اقداماتی برای کاهش شکاف در دستمزدها و مشارکت برابر کشورهای درحال توسعه در نهادهای جهانی شد.

دبیرکل سازمان ملل در بحث ژئوپولیتیک هم گفت که "همچنان نگران گسیختگی بزرگ" است. او گفت: جهان به دو قسمت تقسیم شود؛ به این صورت که دو اقتصاد بزرگ کره زمین، دو حوزه با ارزهای مسلط متفاوت، قوانین تجاری و مالی مختلف را هدایت کنند، آن هم با اینترنت خاص خودشان و استراتژی‌های ژئوپولیتیک و نظامی مجموع صفرشان. ما باید هر آنچه در توان داریم برای جلوگیری از وقوع چنین دودستگی‌ای انجام دهیم.

ذوق زدگی کاردار سفارت رژیم صهیونیستی از حضور در امارات

کاردار سفارت رژیم صهیونیستی در امارات اولین توییتی را پس از ورودش به ابوظبی منتشر و از حضورش در این کشور ابراز خرسندی کرد.

به گزارش ایسنا، به نقل از خبرگزاری اسپوتنیک، ایتان نائیه، کاردار سفارت رژیم صهیونیستی در امارات در نخستین توییت خود فیلم هواپیمایی که با آن وارد ابوظبی شد و روی آن نام رژیم صهیونیستی هک شده بود، منتشر کرده و نوشت: از حضورم در اینجا ذوق زده ام... این کمترین چیزی است که می‌توانم بگم.

وی در توییتی دیگر احساسات خود را درباره ورودش به امارات جهت افتتاح سفارت رژیم صهیونیستی ابراز کرد و نوشت:" با ورودم به امارات برای افتتاح سفارت اسرائیل در ابوظبی غرق در احساسات شده ام. از داخل امارات از همه کسانی که تبریک گفتند و نیز دنبال کنندگان جدید تشکر می‌کنم. با هم روابط مستحکم و گسترده‌ای در دراز مدت خواهیم ساخت."

نائیه نخستین سفیر رژیم صهیونیستی در امارات و در کل کشورهای حوزه خلیج فارس است. او در سال ۱۳۴۲ در اراضی اشغالی به دنیا آمد.

ایتان نائیه پیش از این از سال ۱۳۹۵تا ۱۳۹۸ سفیر رژیم صهیونیستی در ترکیه بود. وی همچنین به عنوان سفیر این رژیم در آذربایجان و نماینده در دفتر دیپلماتیک رژیم صهیونیستی در لندن فعالیت کرده است.

رژیم صهیونیستی روز یکشنبه از افتتاح سفارت خود در ابوظبی خبر داد تا به این ترتیب امارات اولین کشور حوزه خلیج فارس باشد که در آن سفارت رژیم صهیونیستی افتتاح می‌شود. این اقدام چهار ماه پس از امضای توافقنامه صلح میان دو طرف صورت می‌گیرد.